【皇紀二千五百九十五年】 昭和十年七月十九日 京城日報 (市内版) (昭和九年八月十日第三種郵便物認可) 第九千九百三十一號

京城日報
七月十八日(木) 夕刊

總督府法定消毒藥 アイゼル 宣傳部 井上藥品部

對支全武官會議を 毎月一回開催する

新京・大連または東京において 指導方針の萬全を期す

【新京十七日發國通】十七日關東軍司令部における重要會議後午後六時半より更に全首腦は市内某所において會合し、今後の方策について懇談を遂げた、本日の會議の結果今後毎月一回新京、大連または東京において對滿對支全武官會議を開催し、情勢の變化に應じて中央軍部を通じ全滿、全支出先武官の十分敏速なる連絡をとり對支方策並に指導方針の萬全を期することとなつた

横濱市長に靑木氏

【横濱電話】横濱市會は十八日午前九時半より開會、かねて新市長の詮衡中の大西市長、村山議長らの三氏を推薦決定した

排日分子の清掃と 三國ブロックの樹立

關東軍會議結果

【新京十七日發國通】關東軍は十七日午前軍司令部において各參謀長を中心に重要協議を遂げた結果、北支の情勢に對處する關東軍の根本對策として左の如き申合せを行つた

= 報告 =

一、北支那は南京政府の排日分子の清掃されたが國民黨はなほ根強く存在する

= 打合 =

一、第一段工作として新に設けた北支の經濟開發に邁進す

北支問題總決算 正式回答來る

南京政府から高橋武官へ送達

ラ首相・國民に告ぐ

マイクを通じて・安定令遵守要綱

【パリ十七日發電通】財政安定法令に伴ひ全國に亙り在郷軍人官吏等の反對運動が起つてゐる

財政安定法に 反對のデモ

佛在鄕軍人及官吏が 潛行的に計畫を進む

新京管内の 鮮農畓は順調

ソ軍不法にも 我輕艇を射撃

遂に航行不能となる

【ハルビン十八日發國通】

嚴重抗議

總動員 宣言か

【アヂス・アベバ十七日發國通】

大異動により 政策變更なし

義勇出征者 市民權剝奪

赤十字條約に エ國が加盟

戰機は切迫と見て

神吉代表聲明

英政府武器 輸出許可か

佛新型豆戰艦 進水式を擧行

【東京電話】文部省では國體觀念の明徵講演會を十八日開催

金子老伯の熱舌

"我國憲法の由來"を說く

八十三の高齡で明徵講演會の演壇に立つ

(寫眞は金子伯)

相互相手國に 代表機關設置

測量班拉致事件で 外蒙へ第二次申出

【新京十七日發國通】

農業調整局法 無効の判決

"違憲でない" ルーズヴェルト大統領述ぶ

本府辭令(十八日)

大阪館山間 夜間飛行

杉山茂丸翁重態

今井田政務總監 鎭新の地鎭祭へ

三宅師團長歸任

天地玄黃

德川慶光公

親鸞聖人 (277)

女人篇

吉川英治 作
山村耕花 畫

奉信佳便 (十)

慢性胃腸藥 トイタ
胃腸病に永年苦しむ人
高貴藥一度服用せば 飛放れたキメにキット驚く
價 藥 50 Y1.00 Y2.00 Y5.00
責任本舖 隈田春日堂大藥房

雜貨現金問屋 堀野玄二商店

袋物現金問屋 廣島屋本店

汽機 汽罐 附屬機械工具品
バルブ コック ポンプ、繼手
煖房、給水用品
大阪市西區木田三番町一七 安藤商會

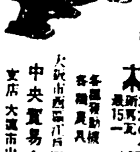

フクシマ發動機 セミディゼル
揚水ポンプ
木炭ガス發生機
最新式小型輕便 2.4.5.6.8.10.15馬力型、木炭一貫目で石油一瓦の出力あり
中央貿易合資會社

最新防虫劑 効力甚大 價格低廉
虫除大王 パラ精錠
製造元 吉岡商店

大阪優良品商店(案內)

飛行中に爆彈破裂 沈勇、無事着陸す

左翼全部を吹き飛ばす

操縦の板谷中尉は破片で肩に裂傷負ふ

【館山電話】十七日午後五時三十分館山航空隊上空で[illegible]左翼全部を吹き飛ばし[illegible]無事着陸した[illegible]

秋の廿師團演習

九月二十七日より開始さる

第二十師團本年度秋季演習は[illegible]九月二十七日[illegible]

▲九月二十七日、二十八日、二[illegible]

帝都教育疑獄 判決言渡

けふ東京地方裁判所で

【東京電話】帝都教育界に[illegible]

台灣またも 強震

【台北電話】[illegible]

增資しても株價は 騰ると限らぬ

いや證人は騰るといつてる

けふの帝人事件公判

【東京電話】帝人事件[illegible]

不利な點否定

株價と利廻り問答續く

十數名の赤痢患者 隱蔽を發見す

京城嘉會洞の一帶

鍾路署から檢病と大消毒

紅卍會長ら 入城

けふ世界婦女會創立式

海水浴に ペルメル

櫟かる 十八日[illegible]

今日の傳染者

赤痢五名、チフス六名、ヂフテリア一名、合計十二名

榮養美味 水無しまんぢう

死刑から無罪

生きたり死んだり

浮浪者狩立て

本町署へ八十三名

京城プール

仁川入港の 佛軍艦

乘員たちは 京仁見物

白頭山 痛快な登山!

希望者は本社へ申込め

廿六日出發―申込廿日限り―

[illegible]

廿六日 參加申込

半島から花柳病を 追つ拂ふ新規則

近く開く各道衛生課長會議で審議の上

本府の取締規則を發布

[illegible]

京流は まごころ第一 菜流

九江にコレラ續出 港々は大警戒

眞正患者廿二名發見

【上海十八日發通】[illegible]

西部繁榮會 懸賞當籤者

多發地一帶の 檢病大調査

櫻井町並木町附近を

大田 リンゴカステラ 名物 中田堂

水に御用心

漢江で三人死

和光教園

二防で轢死

電車にひかる

仁川の火事

一二人負傷

平北對岸に また匪賊

早大生二名 登山中遭難

【松本電話】早稻田大學[illegible]

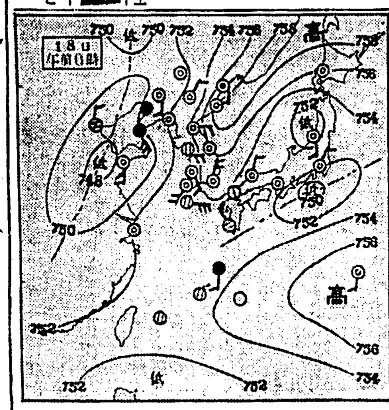

十八日の概況

あすの豫想

あすの天氣 (19)

京城 曇後雨
仁川
釜山
木浦
平壤
城津
大邱
元山
仁川滿潮

流行の王者！巨彈連擲！全勝のポリドール
堂々の夏のコレード界を壓する豪華陣容！
ポリドール レコード 八月新譜
洋樂 ヴァイオリン・ソナタ
洋樂 アメリカ 四重奏曲
流行歌 博多小女郎波枕
流行歌 あこがれ
浪花節
流行歌 道中 數へ唄

投網と釣具 網久商店

佐藤内科 内科一般 院長 醫學博士 佐藤小五郎

一粒三百メートル グリコ

ケーキとパン 驛前 寶來屋喫茶店

甘くて飲みよい セキの水薬 袪痰 鎭咳液 チンガイエキ

頭痛にノーシン

最上品 高 品質・滿點第一

が第一

訓へられた 一食一菜主義

◇兵營生活を體驗して◇ 齒專校長 柳樂さん語る

京城齒科醫專では去る十二日から□□起居をともにし、兵營生活を三日間同校職員生徒百十□試みた　以下同校校長の軍隊生名の一學年學生が七十八聯隊で□三日間における感想である

學生の軍隊生活は今日までしばしば京城で試みられたことで決して珍らしいことはない、ただ本年は現在の所管校が行つたのみで、殊に今回は特に四名の下士官が直接指導されたのは勿論役割につく折もで 行動を共にされたとは從來ないとです、朝午前五時半の起床ラッパで床を離れ、點呼教練を演習と今までの學校における軍事教練とは趣きも異なり、第一日目は學生自身も多少疲れたようですが、二日目からは快活に終始しました、殊に一同の氣分を更に元氣附たものは三日間通じて毎夜自我聯隊長が各室を訪れて色々有意義な話をされたこと、更に軍醫殿並に學生等の座談 會はやゝともすればあやまり勝ちな我々の軍隊に對する知識を是正したことでした、この三日間の生活が學生に教へたことは澤山ありますがその中で直ちに實行されるものに一食一菜主義です、あれほどの過激な勞働に對して一食一菜ですませた上體重入以上に健康になれることに對して學生一同は深く反省させられたことでした

防疫週間を終へて　京城府

健康都市達成へ

週間中の行事を繼續實行せよ

七月四日より七日迄四日間に亘り京畿道京城府衞生課及府内各警察署主催の下に防疫思想を普及し各方面の協力援助に依つて多大の効果を收め無事終了したことは御同慶の至りである

斯の種施設 は昭和八年以來、毎年一回之れを實施して居るが此の行事は各自が日常行ふの必要ある事柄を一時に施行して保健衞生並に傳染病豫防に對する關心を深からしめ、自他防衞の必要を强調するに過ぎないのであつて、之れが勵行に依つて直ちに防疫保健の目的を達したと思ふのは早計の限りである、凡そ衞生上の事は各自の注意と努力が其の重大作用を成すものである、府民各位は此の防疫週間を契機として、自他防衞の爲に週間中に於ける行事を繼續實行して、最終の目的に到達する樣努力せられん事を切望する次第である

本年京城府 に於ける傳染病流行の狀況を觀察するに、一月より六月末日迄に九百九十七名の發生であり、之れを前年に比するときは二百八十八名を增加して居り、六月のみに就き之れを見れば百二十一名の增加である、就中腸チフスは百五名の增加となり小流行の形である、今の狀況にようて推移したならば、昭和三年腸チフス大流行の年と同一轍を踏むのではないかと懸念せられて居り、此の腸チフス菌を府内に撒布するの根元を爲すものは患者と保菌者とである、

早期徹底的 に處理することが防疫の基礎を爲すものである、然るに府内に於ける之等傳染病患者の發病と其の屆出との期間其の他を檢討するに、數日乃至十餘日も自宅に置るものがある狀態である、斯の如きは病菌を撒布せしむる基を作すものではあるまいか、又防疫週間に於て府民の檢便即ち家庭の主婦、女中及び飲食物を取扱ふ業態にある人々に是非共檢便して、保菌者であるかないかを確める必要を力說强調したのであるが、無料取扱ふにも拘はらず檢便者が一名もなかつた所は甚だ遺憾であり、府民としても亦大に申悅たらざるを得ないのである

前にも申述 べた如く衞生上の事は府民各自が大に努力して自衞の方法を講ずるにあらざれば到底其の効果を擧げることは出來ないのである故に左の諸項は常に各自の實行を望み當局に於ける施設と相俟つて我京城府民下の唱出を除去し明朗なる健康都市に進ましむることに一層の努力あらん事を希望すると共に防疫週間の御努力に對し深く感謝の意を表するものである

一、病者に罹つた時は早く醫師の診斷を受け傳染病であつた場合は一日も早く入院隔離治療を爲す事をお互に率先勵行して貰きたい　患者は傳染病菌を撒布せしむる根元となるものである患者を長い間自宅に置いて置きますと、蠅が媒介したり或は下水より井水に菌が這入り又病人を看護しながら飯を作つたり、すし、アイスケーキ等作つたりして之れを賣つて之れに原因して小流行を來たした實例があるから一般の人はもとより飲食物を取扱ふ業態にある人々は不幸にして傳染病に罹つたら其の人個人の爲ならず公衆の爲に一日も早く進んで入院隔離を實行して頂きたい

二、生水を避け煮た物を食する事

三、豫防注射を受けるか或は内服豫防錠を一人も漏れなく服用する事　患者の□□とか保菌者による病原菌の撒發は從來の經驗をたどつて傳染源となるものである昨今は日々赤痢、百名腸チフス八名乃至十二名の發生があります　昨年初夏頃、福町一丁目は毎年患者が多く出來ますので內服豫防錠を強制的に全町民に服用させましたので本年一月以來一名も患者が出て居りません此の際府民一人も殘らず內服せられることを希望して、又注意を喚起したいのであります腸チフス豫防注射希望の方は府の衞生試驗室に於て無料で注射をして頂ります貰つて利用されたい

四、府の現狀では鼠の發生防止鼠族驅除を勵行されたい　府內に置く病原菌が撒發されて居りますから鼠の驅除を府民一齊に勵行されたい　鼠は必ず箱に入れ必ず蓋を致し時々クゾール（五〇倍）を撒き鼠を殺す事

五、常に家の內外を清潔にし便所下水溝は汚れ易いので特に清潔にされたい　個人の家は元より特に飲食物を取扱ふ業態にある家は特に清潔にし日々一度は消毒藥を撒布せられたい

六、調理道具は熱湯で洗ひ消毒を勵行される事　赤痢、腸チフス等は食物を介して感染いたします、鮨、豆腐、食器等は使用の都度熱湯をかけて消毒すれば安全です

七、食事前調理する前には必ず手を洗ふ事　大人、子供共に勵行されたい就中女中、主婦は魚や豆腐を買ふ場合先づ充分に手を洗はしてから買ふ様にされたい若し此れらの者に保菌者でもあつたとすれば魚や豆腐刺身や冷奴より感染するものであります

高田プロ近況

高田プロダクション……（撮影所の高田浩吉氏）（人物は高田浩吉と撮影に[illegible]）

若草劇場着工

若草映畫劇場は去る十一日附正式に許可済みとなつたので總工費二十二萬圓を以て工事に着手した本年中に竣工の豫定劇場は本町三丁目角若草町新線入通りに面し思ひ切り裝壯にしてシーック近世式鐵筋コンクリート造り總建坪數は五百七十坪階下に階下共一人一脚宛ビロード張り椅子を定員一千四十二名その他喫茶室喫煙室二階には社交室ホールを設ける（寫眞は若草劇場正面圖）

水虫にアンチホリチン

用意はいゝぞ

本社主催赴戰嶺キャムプ會　先發隊からレポ

十一日 赴戰高原分所先發隊十名および鎮道局副澤氏一行六名は、本隊に先立ち十日午後十一時五分咸興着、咸興觀石橋氏の御世話で天幕前に泊る

十二日 六時起床、惜い雨だ、いさゝかくさる、とにかく出發にきめ先々發隊四名は朝七時發の輕便鐵道に乘り込む、雨にたたち降りしきる中を經新興、途中五老驛と新興驛で乘りかへて同十時半松興驛へ着くと雨は霽れて七月の太陽に徐々と輝く、インクラインに身を乗せて急勾配を上り、天狗岩、乘り替へ、社倉までは勾配もないが、たちまち猿然として明朗に屛風の如く突立つインクラインは東洋一の名に恥ぢざる偉觀を呈してゐる、最急勾配三十八度程の個所あたり、天候の具合、過勞につまれ惜しいかな遠方の眺望を遮られてゐる、正午白岩驛着、標高約千四百米、驛構内にはストーヴが燃えてゐる、これより下つて道安から赴戰湖をボンノ〳〵汽船で渡り、午後四時半いよいよ湖畔着、堰堤を横に見て、クラブで小憩の後、ベースキャムプ地の雄天島に向つた、持つて來たテントを張り附近を偵察、一帶は千米以上の高原だ、お花畑には美しいエゾスカシユリ、ヤンボウゲ等咲き亂れ、湖面は靜かに波打つてゐる、誠に絶好のキャムプ地、俗塵を離れて來た我等を豐かな自然の懷に抱いてくれる、衛側を整へ、後からの二人の到着を待ち、共に演習場のクラブに戻り、十時過ぎ夕飯をしたゝめややムプの留守番として三名をボートで雄天島へ向ける、折から月は中天にかゝり、湖面にくだける月光を靜かにかきわける、オールのしぶきには得も云はれぬ風趣がある

十三日 起床後直ちに朝食をとり、演習場に戻り昨夜クラブで泊つた迎市と力を合せて再びキャムプ地の作業開始、テント會社五張、炊事場、便所、その他種々な設備を整へ、湖面の近くを選んで人夫を督まし井戸を掘りにかゝるが仲々水が出てこない、雨中作業を續け、京日のキャムプ地にも好適地を選び大盤石丁、今夜は一同みなテント內に

十四日 今日はいよいよ道安で本隊と合する日だ、霧の中に準備を了へたが井戸はまた水が出ない、人夫に托して、吾が先發隊の中本隊の二班、三班に加はる四名に午後四時半頃、演習場發、ボンノ〳〵汽船で道安に向ふ、途中湖畔で本隊の二班、四班とすれちがひ、大いに歡聲を擧げる、汽車に遅れたのでトロッコに荷を積み、八時過ぎ道安驛に到いた、道安旅館で二班、三班の連中と合し、賑やかに談じつゝポカ〳〵と温突でゆつくりと眠れた一

（高島記）

觀世織雄師歡迎

素謠會

廿日午後五時本社來賓間

主催　謠曲新報朝鮮支局
後援　京城日報社

謠曲新報朝鮮支局主催本社後援の觀世織雄師一行歡迎素謠會は二十日午後五時から本社來賓間において開かれる、番組は次の如くである

◇忠度　渡邊　道祖　山口　幸信
◇隅田川　觀世　織雄　山口　幸信　北村　昇陽
◇山姥　觀世　織雄　北村　昇陽
◇猩々　觀世　織雄
◇囃子　小袖曾我　渡邊　道祖　中林　一明
　山口　幸信　高谷秀三郎
　井上眞太郎
囃　觀世　織雄
　吉村八百治郎　幸　信吉　井上眞太郎

會員券は京城府彌生町十一番地佐藤力太郎宛新龍山五二九番へ御申越次第御屆け致します▲新規御聽者には聽講券を差上げます▲會員券御持参なき方は入場を御斷り致します

尚ほ觀世織雄師は廿日午前七時四十五分入城される

齒痛の應急手當

先づ病齒を發見する事

むし 齒の痛みを訴へるのは大分病勢の進んだものです。若し齒痛を起したら醫者の來る迄に次のやうな手當をします。先づどの齒が痛むのかを發見します。齒で輕く叩いて見ると特に痛むのが病齒です。穴があるか無いか調べて穴があるなら中をきれいに小楊子か何かで掃除し、微溫湯又は鹽湯入りの微溫湯で含嗽し、穴の中に重曹を一パイ詰めます

それ でもいたむ時はその上を脫脂綿かガーゼで押へて齒をかみ合せてなほるのを待ちます、重曹の代りにクレオソート、コードチンキ、アルコール、ウイスキーなども有効です。穴の中の汚れがすつかり除かれてゐないと無効ですから注意がいります。穴が見つからぬ時は濕布をなるべく熱くし頰、顎、耳など患部へ當てます。大人ならアスピリン〇・五倍位を内服しても止ります（保健協會寄）

◁◁◁◁◁◁◁◁
邦畫ニュース
▷▷▷▷▷▷▷▷

◇東映監督のダブル（ヘッター）超ナンセンス「獨次郎先行道中」撮影中の東映盛大館監督に同時に白身原作監督御井隆雄撮影でナンセンス先行奇談「この子を捨てざれば」を開始した。キャストに金色（小林宏）おのぶ（出雲八重子）とし子（菊地まゆみ）三吉（谷幹光）文太（石山龍兒）五郎（南郷科作）猶七（若宮淑）他ベビースター總動員

今晩のラヂオ

◇第一放送

山の夕

午後七時三〇分（東、大）趣味講演「山を語る」　京城　松木　有恒
　　　　　　　　　　　　　　　　　　　　　　　　　　慶次郎
　　　　　　　　　　　　　　　　　　　　　　　　　　腰木　九三

同八時一〇分　俚謠
（新潟）一、三階節　二、米山甚句（長野）安來節（出雲）一、山唄　二、木挽唄（信濃）

（大阪）炭燒き奉納をどり（松江）山陰地方の木挽唄
同八時四〇分（東）山の歌謠曲　登山小唄外　東海林太郎

LP（は）堀切　田豐　井切小山本　豐伸　十九日より短期特別公開

大正館

心田開發夏季大學

△會期　七月廿一日より廿三日まで三日間
　　　　每日午後七時半開講、午後十時半終了
△會場　長谷川町　社會館
△講師　九州帝大教授經濟學博士　大森研造氏
　　　　關西學院大學教授　岩橋武夫氏
　　　　一燈園　西田天香師
△聽講券　三日間共通金壹圓　受講希望者は本社事業部、三越案内所、三中井案内所、丁子屋案内所に申込まれたし

主催　京城日報社
後援　朝鮮總督府・朝鮮教育會・京城府

昇段大手合戰譜 (1)

日本棋院

四段 鈴木秀子　先 二段 塚越常康

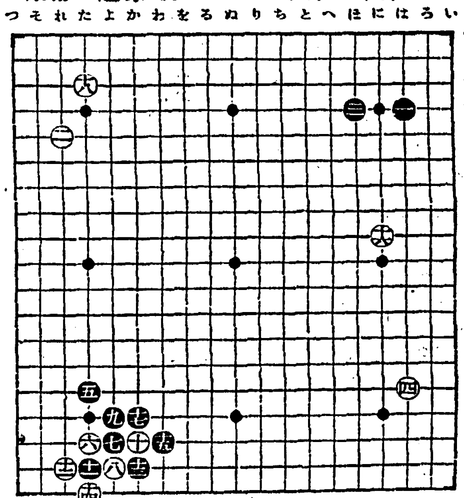

[illegible]

（一分以内は切捨）
（制限時間各八時間）
消費時間　白八・〇七　黑八・〇六

對局者の言葉

（黑）五で九の研目も考へましたが、次いで白「れ十六」と入られ黑「れ十五」とツケて譜の十五までと同形が生じた場合、白「へ四」にシチョウ當りを打たれるのが厭でした

譜は白十六で「に五」にシチョウ當りを打たれても、僕はず十七と打ち、白「に四」と突抜いて來ても「に三」と押へてゐて、前に述べた「へ四」のシチョウ當りよりも幾分良さが樂のやうに思つたのでした——

（黑）七とツケて以下十七までは豫定の進行です

（白）十六で「に五」とノゾくのも考へましたが「に四」と突拔いても存外かと思ひましたので一然し歩の十六其他此方面のシチョウを今の内に打たないと黑「れ十六」を利かされてからでは間に合はない意味が生じます

（白）十八では古型を辿つて「そ五」に迎つて置るのも一策でした

戰の跡

鈴木四段は現役女流棋士中の最高峰で、喜多文子名人の夫君であるたけに、男子棋士に伍して遜色のないのは、女流棋士中此の人一人といつてよからう、流石に少女時代から喜多女史に本格薫を受けたなけに、其の本格的の棋風は堂々たるもの、之に加へて性來の負けず嫌ひが手傳つて、四段としての實力に女流のハンデキャップをつけるのは、女史を冒瀆するの甚だしいものである、塚越二段は東京府立中學を途中にして棋士に轉向した人だけに何處かにゼントルマンシップが備はつて居り、所謂子飼ひからの棋士とは自ら氣品を異にして居るのは、事はれぬところ、此の塚越君の場合に鑑みても棋士に志す少年は——又その兩親は中學卒業まで出來ないにせよ小學時代の教育を忽にする非を悟るべきである、塚越二段は年温厚な氣品備はり將來の大を期待されて居る、その棋風は本局が示す通り穩健の裡に相當な輪郭の太さを示して居り、常に變動を裝ひながら知らぬ間に棋にして行くところに强味を持つて居る、本局先手黑りの一局たけに兩者を採算せずには置くまい●黑一、三の一間シマリ以降白十六の高い七さかの新味を示した外、全然古風の布石に出發して居る●黑中に就ての對局者のことばを玩味する時專門家の對局心境の一端が窺知されるであらう○白十六のシチヤウ當りは「に五」の方がよかつたらうか

盛夏にふさわしい
こども雜貨賣出し
●十九日より二十五日まで・四階ホールにて●
暑熱の夏にもすく〳〵と伸びゆくお子様方の用品を陳列
帽子・洋服・サンスート・いたづら着・靴下・ゲイ・寢具品・おもちゃ・食料品・履物・玩物・ハンモック・服飾・雜貨

海水浴用品賣出し　四階第二ホール
登山用品陳列會
●十九日より二十五日まで・五階ギャラリーにて●
登山の快味、キャンプの愉悦を味ふには三越の用品を、お忘れなく御用意下さい

三越　京城

朝日座

中元大入御禮御禮のため特に大衆番組　新興キネマ總出演
晩の復讐　久松玉城　横山文彦
映畫界を風靡せるエルンスト・ルビッチ一代の傑作パラマウント代表
生活の設計
フレドリック・マーチ　ミリアム・ホプキンス　共演
裏街の大統領　原作谷崎潤一郎
大河内傳次郎　高津愛子
京城本町五丁目　電本三六
十八日限り絶對日延なし
東京大歌舞伎
市村羽左衛門　片岡我童　大一座

初日開演以來連日大入滿員の市村羽左衛門片岡我童大一座　愈々お名殘り狂言

第一 だんまり
第二 近江源氏先陣館
第三 梶原久兵衞
第四 勸進帳
第五 義經千本櫻
第六 二人道成寺

京城館

毎日正午三時開演
松竹共演　陸軍町　電本三一
十八日より四日間
大岡越前守切腹
女の感情
坊や萬歳
スラダング

松竹座

黄金町　電本三一四
十七日より全く大公開
サウンド版もの言はぬ姉

喜樂館

千石劇
日活本町　電本二五四
十七日より新生特別大興行
富士の白雪
別れの曲

浪花館

洋劇專門　明治町　電本二二三
七月十七日より
世界拳鬪王
クレオパトラ
クリスチナ女王

京城演藝館

京城本町三丁目　電本二三
七月十五日毎夕六時開演
浪曲　桂 寒一郎一行
醜陋たる殺人

團成社

鍾路三丁目　電光二〇
七月十七日より特別公開
別れの曲
ながれ

電力以外内地方面への石炭供給も差支ない

目的は三陟の開發が大眼目

開發を續る電力無煙の關係

[illegible]

火藥講習會

[illegible]

根本的改革は朝鮮商議も不乘氣

運輸改善問題の歸趨

指定運送店を新に設置せよ

仁川委員會の意見決定

[illegible]

約束を破つて早くも土地思惑

土地收用令發動を用意

[illegible]

加工税徴收權聯邦政府になし

米巡回裁判所の判決

【ボストン十六日發電通】アメリカ[illegible]

加工税追加案防止方を打電

中央蠶業會が

[illegible]

三四年の實績を當業者は固守

對北鮮綿布輸出の決意打電

【東京電話】[illegible]

マグネサイト工業と理研コンツエルン

理化學研究所長 大河内博士講演 (完)

[illegible]

第一回公債を愈よ月末に發行

日銀引受で一億圓位

【東京電話】[illegible]

日本海航路三社運賃引下

一日に遡及

【清津】[illegible]

米日保合

【ニューヨーク十七日發】[illegible]

人絹操短

一割擴張

【東京電話】[illegible]

東拓の小麥金融

各方面から刮目

[illegible]

洋灰生產制限

一先づ現行据置

【大阪電話】[illegible]

落穗

[illegible]

株式

手掛なく持合ふ

前場 [illegible]

後場 [illegible]

全く膠着す

山本株式現物店　京城府明治町一丁目

山源株式日報

大陸現物店　◎本日ノ仲値

朝鮮ドレッヂ

明年上期初配か

[illegible]

放射線

[illegible]

朝取株式(十八日)

實物前場

東京國債持合

今秋田株式現物店　京城府明治町　現物専門

十八日午後一時調

期米

先物から煎上げ新高値へ奔進

煮れ一巡氣崩る

前場 [illegible]

後場 [illegible]

目先一高一低

[illegible]

產地賣出す

米界六感

[illegible]

株式(十八日)

大株長期

大株短期

東株長期

東京短期

東京現株

期米(十八日)

東京期米

大阪期米

各地期米

商品(十八日)

外電(十八日)

金融(十八日)

京城綿絲布

各地正米市況

仁川(上旬)

仁川期米(十八日)

朝取證券取引員　古野義行商店　京城黄金町二

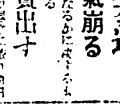

相馬大作 (122)

桃川燕雀演　鈴木清畫

非人に變装

[illegible]

【皇紀二千五百九十五年】 昭和十年七月十九日 京城日報 （日刊） （第三種郵便物認可） 第九千九百三十一號

京城日報 朝刊 夕刊共十二頁

八月號いよいよ發賣

主婦之友

大人氣の子供繪雜誌つき

寶塚 松竹 絢爛無比の大豪華版

寶塚 松竹 レビュー人氣花形寫眞百人集

寶塚少女歌劇と東京大阪兩松竹少女歌劇の人氣スターの舞臺と家庭生活を目もさめるやうな特別寫眞で發表した空前の豪華繪卷。百數十頁全部主婦之友寫眞部撮影の大畫報で大評判

性生活から見た夫婦の和合法（諸岡博士 保坂博士）

夫婦和合の上に最も大切にして厳粛な性生活の秘密を諸岡博士と保坂博士が醫者の立場から無遠慮に赤裸々に公開した特別記事で大評判です

女の犯罪を語る座談會

墮胎、嬰兒殺しの裏面には何があるか。彼女を罪に陥れたものは何か。女の犯罪の眞相は悉くこの記事に公開された。

公娼地獄を脱出して更生した女の哀話

十二年間貞操を賣つて悲しく死んで行つた若き娼妓、廢業を脱走して女醫になつた娘、呪ふべき公娼制度への弔鐘として今や各方面に大問題の特別記事です。

農村を更生させた模範農家の家庭座談會

千葉縣の篤農家として有名な齋藤竹松氏の御一家を山田わか先生が訪問して開いた農村更生のための家庭座談會で大評判です。

畫報式の玉子の和洋料理三百種
別冊大附録

一番安全で一番經濟で何時でも手に入る玉子こそ夏のお臺所の人氣者です。この附録には玉子の珍らしい和洋料理法を三百種も發表してあります。畫報式大附録で大評判

砂濱で開いた海女十二人の座談會

千葉縣大波月の砂濱に十二人の海女が集つて彼女達の生活を赤裸々に語り合つた空前の座談會で大評判

北海の孤島に燈台守を訪ねて 吉屋信子

精神病を家庭で治した經驗

不治とされてゐる精神病を醫者にもかけずに家庭で手輕に治した實驗談

片親で子供を育てた苦心

妻に死なれた良人、良人に先立たれた妻が愛兒を立派に育て上げた涙の苦心談

勤人の奥様が成功した小商賣

小商賣でも始めてみたいといはれる奥様方はぜひこの記事を御覽ください。

海や山へ行く人の美容相談

登山や海水浴へ出かける方にぜひおすゝめ

赤ちやんを機嫌よく育てる法

赤ちやんを機嫌よく育てるための、一目でわかる秘訣畫報で大評判

實物大の型紙五組贈呈

（男子用開襟シャツの型紙つき作方
（婦人用ブラウス三種の型紙つき作方
（日本着物フランス人形の型紙つき作方

「主婦之友」獨特の實物大型紙つき作方。お子様にも上手に作れるので大評判です

この外重寶記事澤山發表

夏の蟲で特効藥の作方

いなご、とんぼ、螢、かまきり、蛭その他いろいろの夏の蟲は諸病によく效きます。その作り方を詳しく發表したので、どこの御家庭でも大評判です

（下痢と腹痛の手當法
子供にも大人にも効く下痢と腹痛の家庭療法

（夏休中の子供の上手な導き方

（流行レース編手藝の編方
大流行のレース編手藝品七種の新型を誰方にも編めるやうに詳しく發表

（冷いゼリーの作方十五種
おやつ向きの冷たい美味しいゼリーの作り方で簡單にできるので大人氣です

（海と山の即席料理
海や山の簡易即席料理で大評判です

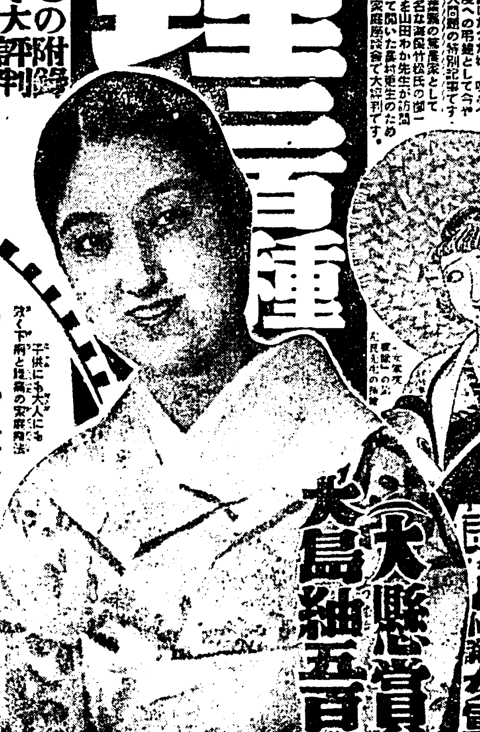

長篇小說 男の償ひ 吉屋信子

大評判の吉屋信子先生の小說で「貞操」以上の大戀愛小說だと大評判です

長篇小說 虹の故郷 牧逸馬

長篇小說 人妻椿 小島政二郎

長篇小說 眞實一路 山本有三

長篇小說 女軍突擊隊

（大懸賞）で大島紬五百反贈呈 ハガキ一本でできます

定價六十錢 送料四錢 東京神田 振替東京一〇八 主婦之友社

(二) 昭和十年七月十九日　(市內版)　京城日報　(第三種郵便物認可)　第九千九百三十一號

アメリカ上院を通過の形勢濃厚

我生糸の將來は憂慮

外務當局重視す

加工税賦課案

【東京電話】上院の通過形勢は極めて濃厚であるから、ニューヨーク駐在井上商務書記官十八日… [illegible]

加工賦課案の防止に努力

農林省より訓令

【東京電話】アメリカ上院における生絲、人絹加工品課税問題に就… [illegible]

杉村大使の一言

政府の眞意に反す

成行は頗る注目さる

【東京電話】杉村駐伊大使は十六日ムッソリーニ首相と會見した… [illegible]

政友幹部會

【東京電話】政友會は十八日午後二時より本部に幹部會を開き在京各幹部出席、山本幹事長… [illegible]

ム首相が頻りに日本を氣に病む

【ローマ十七日發合同】ムッソリーニ首相はイギリス、フランス兩政府の和協を拒否して以來黑人帝國の分割に就き自由行動の權限を留保すべく日本大使杉村氏、フランス大使シャンブラン氏と會見頻りに外交折衝を續けてゐる… [illegible]

暗黑世界外蒙の門戸を開放せよ

測量手拉致事件に關して

滿洲國外交部が聲明

【新京十八日發合同】滿洲國外交部は測量手拉致事件に關して十八日午前十一時左の如き聲明を發表した

測量手拉去の問題に關する四日附我方の要求に對し蒙古共和國政府は十三日附にて… [illegible]

我方は委員會の設置… [illegible]

我方が代表を交換し相互の通信交通の自由を認めることを先決要件と主張する所以である… [illegible]

境の根本原因を除去することを要求せざるを得ない、滿洲國政府は、外蒙古の如く世界に例なき秘密境として内部に何事が犯されてゐるかまつたく不明の暗黑世界が隣境に存在し、時々その暗黑裡より魔手を延ばし日滿兩國人を拉去もしくは射撃するが如き無氣味な事態の存續を容認することは出來ない… [illegible]

民衆の自由會合及び示威行動を禁止

十八日から法令を實施する旨

フランス政府が公布

【パリ十八日發合同】フランス政府は民衆の自由會合及び示威行動を禁止する法令を十八日より實施する旨公布した… [illegible]

金子堅太郎伯講演の要旨

國體明徵講習會での

【東京電話】十八日、文部省で開催中の國體明徵講習會における金子堅太郎伯の講演は大要左の如くである… [illegible]

帝國… [illegible]

斯く… [illegible]

私が… [illegible]

私も… [illegible]

國體明徵の一趣旨徹底に努力

次官會議で翰長要求

【東京電話】政府は憲法學説問題の善後措置に關し近く聲明を發する… [illegible]

宇垣總督廿二日東京發

【東京電話】宇垣總督は… [illegible]

地方税の輕減に內務省乘出す

現行税制の改正斷行

【東京電話】內務省は現行地方税制… [illegible]

警察官の論功行賞

本月中に發令

【京城電話】滿洲事件に當り… [illegible]

國際義務破棄國への制裁報告案成る

聯盟經濟委員會で

【ジュネーヴ十八日發合同】… [illegible]

聯盟特別理事會廿一日から開催

アヴノール總長活躍

【ジュネーヴ十七日發合同】國際聯盟事務局… [illegible]

公債二億

廿日發行に決定

【東京電話】政府は本年度第一回公債發行として七月二十日四分利國庫債券… [illegible]

尨大な蘇聯兵の國境撤退が先決

三國紛爭處理委員會に關する

―現地當局の意向

【新京十八日發合同】… [illegible]

條件は當然

消化も充分

清水副總裁談

【東京電話】… [illegible]

米空陸軍の怪物

よ完成す

【シヤトル十七日發】… [illegible]

警察部長異動

一兩日中に發令

【東京電話】… [illegible]

立川飛行聯隊長に芝田中佐補せらる

【東京電話】… [illegible]

鮮內春繭相場

七月十二日… [illegible]

辭令

【東京電話】… [illegible]

夕刊後の市況

… [illegible]

東西南北

… [illegible]

タイヘイレコード　八月新譜

春麗寂想

君こそ我が惱み

涙の小路

急げ辻馬車
泣いて別れりや
忘られぬ小唄
京人形
カナリヤの唄
詩吟ながし
お吉狂亂
私の太陽
愛のセレナータ
フリユーヘヴン
黑い瞳
奥様お休み
ノールウェー舞曲
お祭氣分
千鳥
寺子屋の段
乃木將軍
ますらを
叱られて
パラと花子
月下の陣
わが勇士
橋中佐
お節殺し
くしやみ講釋
野ざらし
米山甚句
部々逸
城山の露
變化燈籠
唐人お吉
股旅
宗子正宗
文七元結

父の夜話
雪の夜話
藤十郎の戀

タイヘイマンス　蓄音器祭記念臨發抄

思ひ出の磯邊
月あかり
地平の彼方
愛して
ゴーストップ節
雨や風
外人部隊
未完成交響樂
二上り新內
都々逸
早慶野球戰

昭和十年七月十九日　（金曜日）　京城日報　（第三種郵便物認可）　第九千九百三十一號　（三）

社説

外事二題

一、エチオピア

エチオピアは[illegible]を表明して、英國赤十字社に加盟したといふ。エチオピアの決心のほどは、これまでの外電によりて推察するに難くないが、このことあるを見て問題は愈々[illegible]を推定するに足る。ムッソリーニが自ら採用して戰時狀態を[illegible]といふことも、イタリー側の[illegible]のほどが知れ、正に雨期を終らんとするエチオピアは、これからの[illegible]に入りて事態容易なるを思はしめる。ムッソリーニの企圖するエチオピアの保護國化は、外部を[illegible]せず、人口過剩に惱むイタリーとして[illegible]して止まざるところであらうが、氏を動かすに於て理由が存するのであり、大義名分よりすれば[illegible]が成立するものがある。ヨーロッパ今日の情勢が[illegible]他の列國をして、イタリーに[illegible]を施すを能はざる姿を推へなるは、ムッソリーニとして絶好機を活用せんとの決心を定めしめたるものであらうが、今日の世界[illegible]を以てすれば、決してイタリー百年の大計に通義あらしむるものではあるまい。それよりも[illegible]も思はるるところは、イタリーの[illegible]政策が、ムッソリーニの[illegible]するが如く、ヨーロッパに何等の波紋を擴がずに終らしむるとなく、反つて之がヨーロッパの不安定を助長するの虞なしとなりはしまいかといふことである。殊にイタリーが敗戰したる場合に於て然りであり、よし某月の見る通り、多大の犧牲の後に勝利はイタリーの勝利となるとしても、その結果は決してイタリーを强化せしめず、又、ヨーロッパ平和を確實ならしむるものとはいひ得ないといふことである。なぜなればイタリーのエチオピア經營に反つてイタリー[illegible]からしむるからである。

二、オーストリー

オーストリーに於ける復辟運動は、甚だ徐々たりとはいへ極めて堅實に、その根を深く地に張し來れるが如くである。殊にオットー大公を中心として舊王族の財的に甚だ有利なる條件を明らかに示し來り、その運動資金の極めて潤澤的にはち驚かれつゝある事實と、舊軍人、地主、王黨、カトリック教徒その他[illegible]が、はつきりとオットー大公支持を聲明し、社會黨までがナチスの增强を見るよりは、復辟を支持せんとの態度を明らかにしたるが如き、又、現首相シュシュニックも現代オーストリー第一の人氣者前總理スターレンベルグ公までが、復辟には必ずしも反對せず、それよりも反ナチス、反ボルシェヴィキの態度を强く表現しつゝあるところ、オーストリー全國の空氣としては甚だしく復辟に有利に展開し來れるを見る。勿論今明日にこれを期待さるべくもないが、所詮に他力によらねば獨立が出來ざるオーストリーとしては、一小國オーストリーとして獨立の面目を保持するには、一として團結一致するに如くはない。[illegible]目に値する。ハンガリーの復辟[illegible]動きに大なる影響があるものと見歷史あるハップスブルグ家を中心との結論が愈々濃厚となり來れるとか[illegible]分と共にこの事實は中歐將來の[illegible]なければならぬ。

朝鮮産米計畫の由來
下岡總監決死の運動【下】
一諾重し濱口藏相の一言

尾崎敬義

然し政府は政友會の傳統的緊縮消極政策一點張りで一向進まない。これに反し下岡總監は若しこの案が通らなければ自分は辭職すると常に辭表を懷にして濱口藏相と三度四度交渉を續けたものである。その中に偏重り途に床に就くに至り自ら折衝する事が出來なくなつたので局長や秘書官を通じては熱心に交渉を進捗して居つた。所が一日

濱口藏相が

下岡氏を病床に見舞に來て顔を見るなり、この冷靜水の様な濱口氏が下岡總監の死を覺悟した決心に感じたのか手を握つて「あの計畫は承知した總理にも自分から話をするからあの事は心配するな」と承諾の旨を述べたので、これに安心したものかその後容體に不圖の容となつた。これが下岡總監の朝鮮に於ける第一の仕事であつたと同時に最後の仕事であつた。後日濱口氏が政府の方針としては緊縮消極政策で、例へその事が良い事であつても緊縮政策に反するなら實行しない事となつてゐた。政治家として理性に從つて行動すべきであつたが下岡の熱心さとあの態度を見ては賛成せざるを得なかつたと述懷して居たが、一に下岡氏の努力によつて誕生したものと云つても過言ではない。斯くて出來上つた計畫は

十ケ年間の

灌漑事業で三段圍の耕地で未開墾地を米田となすと共に、既耕の改良を計り以つて產米の增加を期しその機關としては土地改良組合を作り、東拓や殖銀をして資金の供給者たらしめ十ケ年後に八百萬石の增收を期したものである。而していよく この計畫を實行して見ると中々成績がよく、着々として實効を收めつゝあつたが一昨年頃に至り米が餘り過ぎ、內地に於ても作付反別を增し增産計畫を進めた結果米が出來過ぎる様になり、必然の結果として

米價が下落し

農民が困窮を訴ふるに至り、農村問題を中心とする代議士諸君が議會の問題として騷ぎ立て、今や內地問題としては一番大きな政治問題となり政府當局も農業家も米價の吊上げに骨身をやつすと云つたやうな事態となつて來た。その結果米の生產を減らすより外はないと云ふ事になり僅か十四五年前國家百年の大計として初めた事柄が、突如として現狀に逆行する政策となつて何とか始末せねばならぬ羽目に陷つて來た。而して總督府初め政府で相談の結果

一時中止する

の已むなきに至つた。如何に自然の致れとは云ひ乍ら吾々が人口食料問題解決國家百年の大計と確信して樹てた案が、數年を出でずして中止の止むなきに至つたのを見れば人間の智慧が如何にも貧しく、先きが見えず大自然の前には如何に貧弱であるかを痛感すると共に斯かる無理なるものがある。然し乍ら大體に於て人口は增加しつゝあり從つて食料の需要も增して來るのであるから、産米增殖の計畫は百年の計としては決して誤つてゐなかつた事を確信してゐる。即ち一時的の現象として中止はしても必ずや再び復活するのも決して左樣遠い將來の事ではあるまいと信ずる

今様鐵假面
エチオピア廢帝の死

國境紛爭から今にも戰爭になりさうなイタリーとエチオピアの戰爭を聞きさうに見えて案外外固い短角の日本人を新聞紙上で[illegible]させてゐる東阿の黒人帝國エチオピアに「現代の鐵假面」といはれて幽閉されてゐた廢帝リヂ・ヤス帝が此の程逝去した。——と最近のパリ・ソアル紙は特報を報じた。パリ・ソアル紙の報道によると——ヤス帝は一八九六年アドアの一戰に侵入して來つたイタリーの大軍を粉碎した英帝メネリク二世の孫で一九一六年エチオピアに擁立される間もなく反亂に遭されてその結果、伯世ザウイプの即位となり現皇帝ハイレ・セラシエ一世がその後に位になつた そしてヤス帝は捕へられて六十尺四方の鐵籠に投ぜられハラール森の山奥に幽閉されることになり前後八年その間吊籠を通じて番人と交通するのみに止るといふ「鐵假面」の生活を送つてゐたが、此の年程前逝去に死去した。しかも政府はこれを祕密に付して、今に到るも知る人少いといふ

鯨の話

米國東海のフランク・メリツト大佐が西部海岸の沖合で魚釣中の鯨の母子を發見、直ちに大型發動機船にて追ひかけ、物凄い勢で逃げ廻るこの子鯨を追跡すること七時間、子鯨を捕獲したが母鯨はとうとう見失つてしまつた、捕獲したのは子鯨といはへ三十八呎八十噸といふ大きなものであつた、カツトの船頭は母子鯨に接近して話を構へたところ——

鯨に動物學上齒のある鯨と鬚のある鯨との二つの種類に區別してゐる。先づ鬚のある

鯨には七種類 あつて、體長九十尺、體重は三百噸もある背美鯨を初めとして、五十尺位の白長須鯨、長須鯨、鰮鯨、小鰮鯨、座頭鯨等で、このほかに子鯨といふのもあるが、これは子ではなく、女の方が四十二尺位、男の方が三十五尺位である

齒のある鯨 には可成り種類が多い 峰鯨といつて齒の下顎に四十四枚位の齒をもつてゐる鯨もある抹香鯨は體長六、七十尺、巨頭鯨、屠鯨は卅尺から四十尺位、白鯨は六、七十尺から百尺內外で、シベリアの黒龍江方面にゐる。その名の如く眞白な鯨で川の中に住んでゐる。或は鯱、海豚などの獰猛な種類もあればウニコールといふ鯨もある。これは一角鯨であるが、この鯨の男の鼻柱が非常に長いので知られてゐる

鯨はどんなもの を食べるかといふと、鬚鯨と齒鯨とによつて食べ物の性質が違つてゐる。鬚鯨は前述の如く非常に大きな鯨であるが非常に小さな物を食べる。プランクトン（浮游微生物）とか、鰊とか鰮とか或は秋刀魚などを食べる。小鰮鯨と鰮鯨は小魚を食べ、背美鯨、白長須鯨はプランクトンを食べる。長須鯨、座頭鯨はプランクトンと魚類との兩方を食べる。座頭鯨はプランクトンのゐる所に行けばプランクトンを食べ、魚のゐる所に行けば魚を捕るといふ風に兩方食べる鯨もある

齒鯨は獰猛 と違つて大きな動物をとつて食べる。抹香鯨は章魚、烏賊の類を食べ、白鯨は鮭と鱈、巨頭鯨の類は烏賊と鱈類、鯱は鯨をも食べる。獰猛なもので、鯨の外に膃肭獸を捕つて食べる。抹香鯨が好んで食べるのは烏賊で、抹香鯨が海底に住む烏賊を食べやうとすると、こゝに非常な爭ひが起る。烏賊でも大きいのは甲の長さが十五、六尺もあつて手を伸ばすと三十尺もある大きなもので、抹香鯨が四噸も持つて鯨と正面衝突をするわけである。そのために鯨が海底で窒死することは決して珍しくない

捕鯨會社 の捕鯨船で捕獲せられた抹香鯨を見ると、頭の邊や身體に二種類の丸い穴が幾つもあいてゐるのを見かけることがある。これは烏賊を相手に闘爭した時に、烏賊の爲めに傷つけられた吸盤の痕である。抹香鯨と烏賊とは妙に闘爭が多く、烏賊を澤山食べるから烏賊の嘴が一噸も二噸も出ることもあれば、烏賊を食べ過ぎて消化器の不良となり一種の病氣を起して腸の中に病氣の固まりを出す。この排泄物から龍涎香といつて非常に高價の香料が採れる

鯨の移動 であるが、鯨といふものは一つの海に留まつてゐるものでなく始終夏冬との地球の諸國方々を旅行してゐる。その原因は食べ物をとるため、子孫を繁殖させるため、寒い所から水溫の自分の身體に適當な場所を求めるために移動してゐる。この鯨の好きなプランクトンといふのは北方にゐるのであるから、夏は鯨はオホーツク海とか北方に大きな鯨がよるわけである。我が國では昔から上り鯨、下り鯨といつて、春と秋に南と北に移動する鯨を捕つてゐたのである

鯨のお産 について云へば鯨は十ケ月乃至十四ケ月懷胎すると、波靜かな場所を求めて行くのである。鯨の產む場所は熱帶の靜かな所で、妊娠した大鯨の鯨が行つて產卵をもとめる。雄は港口に留まつてゐて外敵を防ぐ役目をする。かういふ時に鯨を襲撃すると平常は溫和しい鯨だが非常に狂暴となつて漁船を覆すことが屡々ある

生れたばかり の鯨の子供といふものは母の體長の三分の一乃至四分の一位あつて、生れて數日の間に肉眼にも見えず非常に可愛いものである。母鯨も非常に可愛がつて、鯨の前手、前の手のやうなもので之を抱えて步はる。この鯨の子供は未だ齒が生えないため、專ら乳によつて育てるのであるが、生れた時は乳房に仲々つく事が出來ないので、母鯨が八方努はつてこれを寄せる。さうして五、六日間經つと段々眼も見え、乳を飲むことも上手になつて、そこに約一ケ月位母親と父親の間に挾まれて自分の生れ故鄕である圍內外ゐると鯨の子供は段々泳ぎも上手になつて、母鯨を先に泥にかくのである

この際に 日本の沿岸等に母鯨は子持の鯨が寄つて來る。子供を寫するもので、かういふ時を狙つて昔から網をもつて捕つた所の捕鯨業者は子鯨を捕ることを理想として捕つたのである。子供の鯨に網をかけて半殺しにして置くと母親の鯨は子鯨を取り戻さうとする。そこを銛で突くと云いて一度は二、三度逃げるが、又々ぐ歸つて來て子供をどうかして一緒に連れて行かうと子鯨の入つてある網をとらうとする。その時に漁師が集まつて刺すのだが、刺し

鯨は雌雄の愛情 も非常に强いもので、女の鯨を先に網にかけると、雄鯨を連れ出さうとして網の近くを同一の運命に陷ることが多いのである

鬚鯨は一夫一婦 であつて、非常に男女の愛情の濃やかなものであるが、齒鯨になると一夫多妻で、一つの雄にたくさんの雌がついて遊泳してゐる。抹香鯨が多い場合には十頭乃至十二、三頭の群をなしてゐる場合には、澤山の男の鯨が揃つてゐて女の鯨を保護してゐる。他の男の鯨は男同志で群を作つて別居してゐる。これが丁度相撲取の生活と非常に良く似た關係を持つて居る

紐育のテレビジョン放送

RCAの社長であるサルノフ氏は、一百萬ドルの豫算を以てテレビジョンの放送設備、受信セット、放送施設の整備を開始したが一ケ年以內に其實現を期し、先づ放送塔から三十五哩圏內に受信し得る目標で目下歐州で行はれて居るものより遙に明瞭にするため一時に三百四十三線の觸線を以て野球を近所の家根の上から見た程度の明瞭度で放送するさうである

近代人物評判
參政論者閔元植

長風山人

近代史の前の政客にして常に新朝鮮の第一線に立つた閔元植は大正年中東京に於て刺客のために暗殺された。彼は李王家の閔族に似てその經歷は渺たる小丈夫であつた。然しその才智は縱横でその膽略は烈々たるものがあつた。往年獨立協會と皇國協會との對抗鬪爭に際し、彼は白面青年の身を以て國家に近づき、遂には一躍して國家の樞密となり、二十餘歳にして一郡郡守に任命される其敏にして世情に通じ辯舌爽かな彼の口舌は時に伯父閔泳煥をして恍惚たらしめ愛稱閔元植のためには大產を投じて門戶を張らしむるに至つた

◇

彼は王家の閥閱に據つて天下に行の志があつたが時恰かも日露の戰役に際會し、舞台の變化に急轉し滿石の才物も手を下し兼ね空しく時の至るを待つてゐた。野田卯は哲學組を組織し、尹孝定は儒林を糾合し邸宅は西北の學徒を集め、孫秉熙は東學の繼徒を驅り立て、天下は騷然として人材四方に起るの時となつた、そして彼は空しく指を銜へて警察に第一代統監伊藤公は政客と辯士論議の徒を鎭らつてゐた事情から彼は萬歲騷擾事件で地下潛行を續けてゐた

◇

萬歲騷ぎは全朝鮮の全民族運動であつた。恐らく親日第一主義であつた李完用、宋秉畯でさへこの運動の裡に動いたとも謂はれた。この時に乘じて彼は獨り、國に千萬人の中に獨りで國民主義を提唱した、その第一案は即ち參政權の獲得であつた

◇

彼は四面楚歌の裡に同志を糾合し稱して國民協會と呼んだ。そして帝國議會にその採擇方を請願すべく屢々東京と京城との間を往來した。遂に無智なる學徒のために殺された。勇敢にして聰明であつた彼をして今日あらしめたなら彼は朴春琴以前に議會に議席を得たであらう

一燈園の生活【六】

三上和志

光泉林その他

京都市山科町に五年程前から光泉林といふものが出來た。これは一人の人によつて捧げられた財物を中心として、同人の資田も集まつて出來たものである。財團法人になつてゐて、この一燈園生活を步からとするもののために、教育、技術、醫者、病院等に就いて、しくまれてゐるのであつて、一種の第一宣光社である

中は前林、中林、後林とわかれてゐて左の樣な建物と其の機能がある

前林　回光社　圖書出版、物品販賣、取次をする

　印刷所

　客寮　同人が扉身するところ

　禮堂　同人のお勤めするところ

中林　預務室　天香様を中心に種々の事務をとるところ

　總寮　客間事務室等あり

　中寮　同じ

　食堂　婦人同人の宿舎あり

後林　愛善無量寮　新宅、天香様精進寮等あり

　叢雲寮　男子同人宿

　光記十字務所

　幼稚園、農場、牧場

その他燈影學園（小學校）等あり以上の組織から見て、一燈園の內容を一段複雜にし、組織化したやうなもので、この中には家族持ちの同人も出て、具體的なる宣光社事業、及一燈園的運動の出發點となり、又宣光社事業の總てのきまサンプルを作つてゐることとなる

この外に「畑の小屋」と云つてゐるものがあつて、京都市內に散在の整理拓物等に行つてゐられるどん底より道を求めやうとする試みてゐる

光泉林には小さい學校、幼稚園もあつて、學校教育に對する一つの暗示を與へてゐるであらう

かゝる光泉林、一燈園に來て一緒に托鉢してゐる人達を同人と云つてゐるが、一燈園內に生活を共にせずとも、心持ちを一燈園風にねり、世間の生活をしてゐる人々を「光友」と云つてゐる。光友はおそらく世界中に擴がつて地球を一周してゐる感がある。光友は各地に光友會を結成して夫々一燈園精神の研鑽とともに、夫々の社會組織の中で、よき法縁が出來る樣に祈つてゐられる。朝鮮の各地にも光友にゐられることと思ふ

この度總督宇垣閣下の心田開發の精神を汲んで、京城帝國大學を開くことに力をつくして下さつた丁子屋の鈴木文治郎　京城高女の松本貞赤各位も光友の深き祈りの人々であられる（終）

最古の葡萄酒

ドイツのブレーメンの市役所には今でも一六五三年製造の古葡萄酒十二樽が珍藏されてゐるが之は恐らく世界最古の葡萄酒たらうと云はれてゐる今でも買ふとなると一杯何マルクとするのか一寸手が出せないと云ふことだ

これは少し御無理
ナチ領袖の醫學排斥

ニュルンベルグで開催された「民俗醫學」展覽會に於てナチス領袖ユリウス・ストライヘル氏は、所謂近世醫術界はユダヤ的である旨を指摘して痛烈な排斥演說を行つたその演說の要旨は左の如きものである

ドイツ民族の銷血は勿論必要であるが、我々は之れが爲めに異常な努力を續けて來た。然し之れだけでは不充分である。我々はユダヤ的自由思想の影響を受けて發達した所謂近代式醫學に對しても排斥運動を行はなければならない。之は「非ドイツ」的である

過去百年間に於て自然からの退却と技術及び科學の優位とは吾人の方面にも非常な影響を及ぼすと同時に我々ドイツ民族の上にも致命傷を負はした。目下の

ビスマーク

鶴見祐輔氏著

素晴しい英雄傳！　大感激の英雄傳！

英雄を傳して海內第一の鶴見氏が、果然出版界に投じた第一彈！

巨人の全貌紙表に躍る！

素晴しい英雄傳、素晴しく面白い！　大感激の英雄傳！

即刻見よ　即刻！

英雄傳を讀む事は自分の姿を鏡に映して見るのと同じだ。自分の長所も弱点も実にハッキリ分る。英雄傳の効用はこゝにある

大英雄ビスマークとは
どんな人物か

彼は憂鬱と懊惱の兒であつた。戀と涙の兒であつた。彼は森を戀ふる自然兒であつた。大望を夢見る空想兒であつた。而も又、困難に遭遇すれば勇氣百倍し、迫害に遭へば闘志火の如く燃ゆる熱血兒であつた。

こんな矛盾だらけの彼にどうしてこんな大事業が出來たか？　我等がよく考へなければならぬ所がここにある

人生苦勞人

ビスマークは人生の苦勞人だ。

成程こゝだ！

詩と數字と……英雄！！

秀吉は詩が勝つた。家康は數字が勝つた。

凡ての人の中には秀吉と家康がある。

定價一圓五十錢　送料十二錢（四六判函入五百餘頁、寫眞多數挿入）

東京小石川　大日本雄辯會講談社　振替東京三九三〇　全國書店にあり

北鮮版

商内活況の底に蠢めく亡者ども

危い瀬渡りに見切りつけ

國境密輸業者相場に轉向

[illegible]

電報に短波利用

大漁景氣に色めく

龍媒島に臨時郵便所

【海州】海州名物のえびとバカ貝の漁場として全鮮的に有名な龍媒島は今盛漁期に入つて各道より漁船集積し島には商人、問屋、料理屋、飲食店等も夥しく増加して大變な景氣を呈へてゐるが海州郵便局ではかかる漁業者の通信に利便をはかるため十八日から八月中旬まで凡そ一ヶ月間臨時出張所を開くこととなり目下準備に決定中であるが同出張所では電報用に短波長の無線電信を設備するため海州無線局から田沢技手等が出張して既に着手した、電信取扱ひ事務は遞信局から二名派遣することになつてゐる

取扱事務範圍は左記の通りである

▲郵便切手類及収入印紙の賣捌▲郵便物の引受及交付▲貯金及振替貯金の受拂▲電報の受付及配達

國境異聞

ボロ儲け探す

[illegible]

長津江水電

貯水を開始

[illegible]

林産に新たな拍車

孫知事の話

[illegible]

見事なヘアリーベッチ

咸南の作付八百八十一町歩

[illegible]

妾殺しに懲役六年

[illegible]

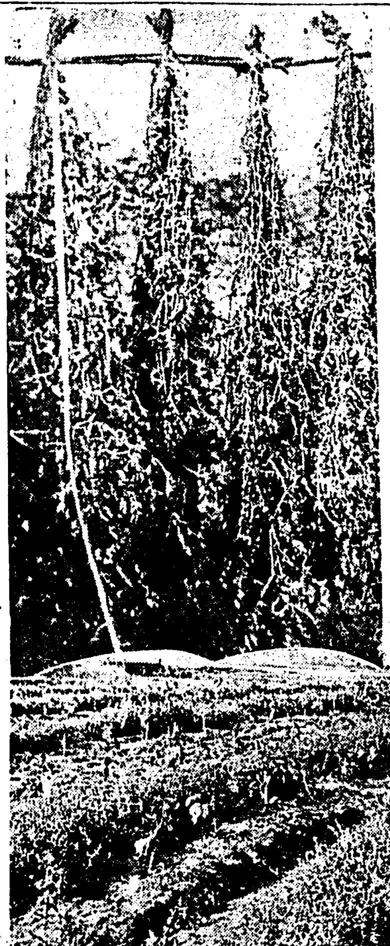

鐵道と商港

期成會

結成委員會

下旬に開く

[illegible]

急を要する

惠長橋の架替へ

匪賊の跳梁に鑑み

住民が當局へ陳情

[illegible]

増水の豫測に

木都の大騒ぎ

停滞材を流されては大變と

又一惱みの原木屋

【新義州】十六日午後新義州營林署に達した情報によれば鴨綠江上流は各地とも雨續きで、十六日午前十時現在の沿岸増水状況は惠山鎭二米、[illegible]一米八十五、中江鎭一米二十六、[illegible]八十二、高山鎭三米三十、[illegible]米三十八、大吉里二米六と各々増水してをり、高山鎭から大吉里にかけては一時間に三十糎平均に刻々と増水を續けてゐる、新義州地方は十五日よりカラリと晴れたよい天氣ではあるが、上流の増水が下流にまで影響して來るのはこの二、三日の中であり、それに十八日は大潮となつてゐるので、上流増水の影響と大潮とが重なれば安東、新義州地方の鴨綠江岸は相當の増水に見かれ得ず、目下約廿萬尺締めの停滞材をかかへこみ完全な繋留場を持たずにゐる営林署木材業者は大恐慌を來してゐる、ドッと來る増水による停滞材流失の危險を免かれやうと原木業者は買ひ急いでゐるものの、やつとのことで得た原木仕向地輸出許可をうけて陸揚げた原木は今日までの僅二千四百二十尺締めにすぎず、中之島には依然河面も狹しとばかり夜の大筏が繋がれてゐるので原木業者たちは晝夜の高金に大狼狽してゐる

羅津の都市

計畫工事

第一區起工式

[illegible]

確實な足どりで

高地帶の開發へ

念を入れて新作物を研究

◇西村農務課長の歸任談◇

[illegible]

寺刹の淨化協議

[illegible]

婚約の男を嫌つて投身自殺

母の借金の犠牲に

妙齢娘が死の抗議

[illegible]

運轉手の就業試験

[illegible]

六萬府民を總動員

空を護る演習

擧府一致の防護團を組織

三日間元山で擧行

[illegible]

飛六の輕爆

五機が參加

十九師團の演習後

元山の防空演習へ

[illegible]

穀物大會の豪華版

[illegible]

物騒な匪賊の群

狙はれた市街地の住民達

多數鮮内に避難す

[illegible]

雄基消防演習

[illegible]

四十名の賊と

保安隊衝突

惠山署でも厳戒し

上流第一線に増員

[illegible]

咸南鰮油肥

水産組合

移轉と共に

事務刷新

[illegible]

清雄間交通杜絶

國境の電話も故障

咸北各地の豪雨禍

[illegible]

犬の密航と

四十女のご難

珍聞二つを乘せ

嘉義丸清津入港

[illegible]

稅關と貿易

座談會

雄基で開く

[illegible]

清津高女増築

起債認可さる

[illegible]

成ヶ弓

靜射會

[illegible]

講習修了者招集

[illegible]

清城高商會議

[illegible]

人の動き

[illegible]

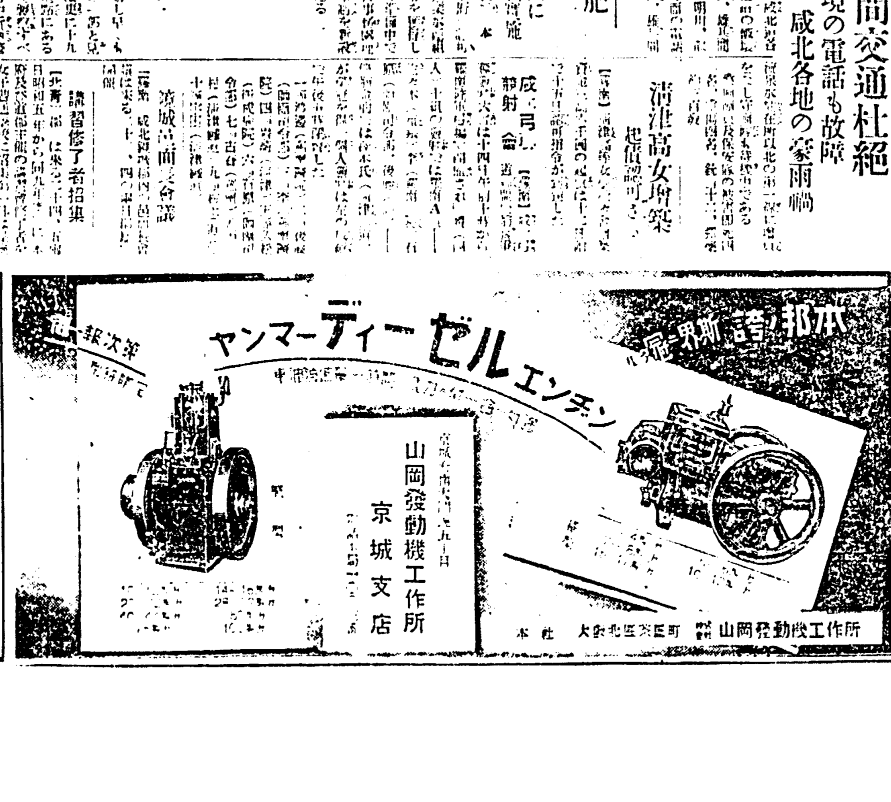

大田の幹線道路
三萬餘圓の財源で 近く三線起工決定

【大田】邑では總工費三萬三千七百圓を投じ邑內の幹線道路工事を計畫し簡保資金借り入れ交渉中の處一部簡易保險より借入（但し十ヶ年據置年賦均等償還）▲一萬六千八百五十圓を寄附（ニ年度）▲六千八百五十圓（十年度繰越金支出）の財源決定使認可あり次第起工の豫定であるが新設道路は左の三線である

春日町三丁目消防支館前より大興町（女學校東方）現在の道路が直線に幾町步通り地點に達するもの▲市場裏の通りより西方道路工場敷地の北部に沿ふて大寺町に達するもの▲榮町より南方春日町三丁目府營所道路に連續するもの

旱害の飛沫を喰ふ
本年度の諸施設
收入減から學校新築などは繰り延べ
全北道對策を決定

【全州】全北道の調査したところによると、旱害による田畑の植付不能面積は二萬五千町歩にわたりかねて天候の都合により苗を代する方針であつたところいよいよ本年は相當の早魃は免れぬものと觀念し早害地の代用作を奨勵することになつたが一方その結果道民の收入減を相當に見込まねばならぬことになり加ふるに秋の勸業對策道費の中心地になることになつてゐるので臨時的の補助を免れずこの結果道費による十年度の事業は殆んど繰延べのやむなきに至るものと見られ、ために十年度に於ける當初の計畫の五分は實行不可能となつた。このため犠牲になるのは全州小學校の新築移轉、女子普通學校新築、女學講堂新築、その他邑川、南原の諸學校増築等で既にそれぞれその旨通牒を通した

寺刹淨化
全南道でも 住持の詮定

【光州】本府批山の寺刹住持保持の施設を期し全南道では十九日午前九時から道廳會議室に三十一本山末寺住職會議を招き、長城白羊寺、順天仙巖寺、同松廣寺、海南大興寺住職等を初め各寺代表者出席の下に寺院の淨化を求めこれが具體的方策に關し打合會を開催道では寺刹住持の保持のため左記事項を絶對禁止することになつた

境內で遊興酒宴に類する行爲を營すこと▲近接地でも成るべく同樣の行爲を避くること▲飲酒者で俗歌俗樂を境內に入ること▲境內で酒類の販賣をなすこと▲指定の場所以內に車馬を乘り入ること▲境內で草木の採伐をなすこと▲境內で鳥獸魚類の捕獲をなすこと▲其他寺刹の尊嚴を冒すべき行爲をなすこと

るが已むを得ない次第である。知つて而進有力の士に御願ひすることも勿論かと考へる

尚職員の異動發令 邑庶務係主任 鈴木 得方 邑囑託 吉井 寬

躍る—河—童—群—大田プールスケッチ

錦江改修
期成會
陣容を整ふ

【江景】錦江本流改修期成會では十七日午後七時から邑事務所で評議員會を開催、副會長二名を選出、小會長の選任に一任し左の如く決定し午後十一時散會した

副會長高橋茂衛、井上重▲評議員谷口要吉郎、伊賀俊衛、岩崎勝一、石本勝直、中原計正、石井竹次郎、櫻井十次郎、高村俊、金奎漢、丁秉教

裡里邑長の
勇退聲明

【裡里】勇退說を傳へられてゐた裡里邑長山聰郎氏は既報の如く十七日左の如く辭意を聲明した

裡里邑長の爲め企圖した裡里繊維工業會社の事業も漸々進捗し仕上げ一層盡力を要する立場でもあり又市民要望の道路新設工事も渉邑會の議題一致の可決を見て起債認可も不日指令を受くる目當も出來たので來る廿四日邑會を開き九年度決算の審議を了し其の直後に於て正式に說明する決定である唯だ邑長としては非常重大な邑の諸問題を控へての場合に市民諸君に對しては誠に相濟まぬと考へて居る

酒類販賣の看板で
飲食店は許さぬ
六百名の雇女に轉業を嚴令
釜山署のエロ取締

【釜山】夏の風紀取締りのため乘り出した釜山署では十七日までの三日間に府內四十二軒の朝鮮酒屋の營業主を招致五日間に區分し雇女はそれぞれ他へ轉業させることになつた。これがため約三百軒に達する見込みの朝鮮酒屋は大恐慌をきたしてゐる從來の酒類販賣業の許可だけでは客をあげて飲食店營業をすることは違反となり、雇女を抱へることも出來ないことになつた結果雇女を一時に他へ轉業させるには一名に對し最低十二三圓から百五十圓の借金を解決させねばならず、當局の方針にもとづいて轉業するにしても六百名內外の女を消化するだけの仕事が有るとは想像されずエロ營業の取締りに際してその一面大きな社會問題として扱はるべき重大な結果となるので當局のエロ取締りの裏面について注目されてゐる

義州邑 會式

【義州】十五日午前十時から威安郡守會同で威安、鎮航二警察義勇團の發會式を舉行した、役員長入員左の如し
威安團長 裴大浩 以下十六名
鎮航團長 安南福 以下十六名

供給區域
爭奪戰
大田と南鮮 兩電氣蹶起

【全州】昭和十三年から事業開始の豫定である朝鮮電力株式會社の出現により南鮮六道の電源は完全に統一されることになり、從來の各會社は配電區域に對する形になつて各會社は或る程度の電力の供給を約束せねばならぬ立場になりこれが消化に當つては一層供給區域を擴張するより外對策なく、全北道の如きは目下、任實、長水、茂朱、錦山の四ヶ郡はまだ何れの會社よりも供給されて居らず、必然的に南鮮電氣と大田電氣の競願となり、錦山郡一圓は大田電氣に有利に解決さるべき模樣であるが他の三郡が果して何れの會社の區域に許可されるか兩會社の爭奪戰では錦山郡は當めてゐるが他の三郡は頗る微妙に絡んでゐるがやうである

東山邑面長會議

【全州】郡では十六、七の兩日郡

夏休み學生の
保導に善處
全州保導聯盟幹部 それぞれ對策決定

【全州】各學校の暑中休暇を目前に控へて全州保導聯盟では十六日午後一時から全州第二小學校で理事會を開き道から野澤學務課長、道視學、市內各中初等學校長、道議高橋氏、坂東全州警察署長等二十數名出席し
一、休暇に入り生徒の監督を依り各團管學校長、警察署長に委囑して保導の萬全を期す
一、水泳場は特に風紀に注意し必ず監督教師又は之に代るべき者を附する外監督者の援助を得て保護取締りの徹底を期す
一、汽車汽船に其中の監視取締りを期し事故を極力防ぐこと等を提議決定し午後四時半散會

大田大隊の
夜間訓練

【大田】第二大隊では夜間訓練の重要性に鑑み十六日から一週間を夜間演習期間として夜間訓練を除き每日午前八時就寢午後四時半起床で終夜教育訓練を積み午後十時から一時間劍術士體操稽古を實施すること

全州商議
廿八日午後 創立總會

【全州】去る六月八日の商工會議所設立發起人會以來設立準備の取纏め中であつたが有資格者三百三十四名中既に二百四十一名（總數の三分の二）の同意者を得たので商工會では來る二十八日午後一時から公會堂で創立總會を開催することになつた

鍾紡永登浦
工場起工式

【永登浦】鍾紡永登浦工場の起工式は十八日午前十時から擧行、同本社から城南取締役列席し京城からは今井田政務總監をはじめ富永知事、伊達府尹、賀田商議會頭等が列席し式後祝宴を開き同工場の前途を祝福した

諸工場 視察

今井田政務總監一行は右起工式に臨席の序でに午後から京城紡織、朝鮮皮革、昭和工作、昌和工業各工場を視察した

在鄉將校の訓練

【大田】第三大隊では二十二日から二十七日まで附近在住在鄉將校を召集し山崎大尉を指揮教官として現地戰術及小部隊の指揮教育訓練を實施

蚊帳の火に包まれ
哀れ兄弟火達磨
机の上の燈火が倒れて引火
頻發の慘事に大邱府民怯ゆ

【大邱】最近大邱府內に蚊帳の引火から頻々と燒死、火傷の慘事が發生して夏の蚊帳を府民に與へてゐるが十七日午前三時頃又も火傷事件があつた—大邱府大鳳町二八秋根五ノ二方で机の上にのせてあつた燈火が倒れて蚊帳に燃えうつり就寢中の秋根長男全正徹（二）同二男全正洪（二）が一瞬の間に火達磨となり兩名とも顏面、腹部、背等全身に大火傷を負ふた、急報により消防組員、所轄派出所員等が駆け付け同午前三時家屋の一部を燒いて鎮火した、右負傷者は取りあへず大邱醫院に入院させ手當を加へてゐるが、貧困のため藥料に窮してゐるので大邱署當局で俄に寄附を掲げ出し、カード寄附として施療をすることとなつたが、何れも重傷である

農事改良で
肥料費增加
大正六年の五萬圓台から 二百八十萬圓突破

【大邱】慶北道內では農村振興運動の進展に伴ひ、堆肥の使用が益々旺盛となつて來たが、一方金肥使用も逐年増加し本年は春分のみで九十四萬七千百九十八圓に達してゐる。これは農事の改良進歩を物語る證據で大正六年に僅か五萬圓餘のものが昭和九年に約二百八十二萬圓に上つてゐる

武藏山一行
十八日群山へ

【群山】大日本大相撲武藏山一行はいよいよ十八日夕刻來込み十九廿の兩日二日間華々しく興行に決定、劇場、會場、押前を初め江原、論山其他東南線の大川、新川、長項各方面から團體觀覽の申込み多く前景氣は上々である

廿一日大田興行

【大田】武藏山一行の東京大相撲は二十日晚群山から乘り込み二十一日旅館所前廣場で一日興行、前人氣をあふつてゐる

姦夫姦婦懲役
六ケ月
姦夫は控訴

【仁川】府外士富面鶴翼里（三）は昨年十二月頃同里某の妻と知合となり同里金某の妻と姦通（二）との關係を續けてゐたが、近くこれを知つた所轄署は姦夫姦婦の關係を結びその後關係を續けてゐたのを本夫が知つて告訴、十六日から仁川支廳で永田判事係で公判開廷十七日兩人共懲役六ヶ月の判決

仁川補導聯盟
月尾島には 監視者常備

【仁川】仁川補導聯盟では十七日午後七時から公會堂會議室で理事會を開いたが京城から宮田事務來仁の取締りその他について協議を遂げた

なほ夏休中の生徒の取締、休暇中の始業力法並に運動その他事項につき協議し、月尾島の天幕内並にプール取締につき父兄を加へて、月尾島の天幕内にプール取締に就いては聯盟では監視者を常備して風紀の紊れるのを防ぐ事となつた

鎭海邑議座談會

【鎭海】鎭海邑會議員は十五日午後一時から懇談會開催、行政事務の

米は盟外船積み
移入貨物は斷然鮮航會勝つ
仁川港六月の統計

【仁川】去る五月以來仁川港では荷主對鮮航會間盟會との抗爭で內地から來る貨物は主に鮮航會の船で移入され移出米は盟外船積みとなつてゐるが社團鮮航會の調査によると六月中仁川に入港した各汽船は鮮航會側三十八隻でこの噸數五萬八千七百九十八噸盟外船十一隻で二萬四千三十八噸である而して同月仁川港から移出した米の數量は合計十二萬八千七百石でこの內鮮航會と盟外船積みを區別すると
▲鮮航會 玄米二、〇五九石、精米五〇四石、碎米二、七七二石、大麥二、二四六石
▲盟外船 玄米三三、九六七石、精米八六、八四〇石、碎米二六〇八石、大豆八、九九二石
出來高の四パーセントに對し盟外船は九十パーセントの比率となり盟外船積みの米は主に京阪で盟外船は阪神を筆頭に瀨戶內海及び名古屋、清水、東京等である

金泉小學校
映畫教育實施

【金泉】小學校では保護者會及び他の會の盡力で映寫機を購入し映畫教育の準備を進めつゝあつたが漸く完備し去る十六日午後八時から校庭で試寫大會を開き非常に好評で多數の見物人で盛會であつた

馬山重砲隊
實彈射擊

【馬山】馬山重砲大隊では來る二十六日正午から午後四時まで馬長里から馬山港に向け二十四糎の大砲を發射二十發を射撃する事になつて當日は馬山港金魚山等は危險につき船舶漁船は特に警戒すると

龍山騎兵隊
仁川へ行軍

【仁川】龍山騎兵二八聯隊第四中隊

白晝列車で
六千圓紛失
すでに五日 手掛りなし

【馬山】既報去る十三日白晝の列車內に大枚六千圓を置き忘れた事件は依然手中であるが杳として手がかりなく遺失した本人金成洙を係員に勸告した上馬山署司法主任係で取調べ中であるが同人は數年間南鮮地方に就職し信用があるが以前にも百餘圓を紛失した事があると

葬式道具を
竊み廻る

【光州邑】光州邑社町朱木戊（二）は谷城邑葉吳面里某所で葬用具を竊み手所を荒し廻つてゐたが十七日光州署員に檢擧され取調べ中

忠南放送の夕

【大田】振興の意氣に燃ゆる「忠南放送の夕」は十七日午後七時半から全國に放送されたがこれより先、前日テストの調子がよくないので第一放送は事務放送施設を變更し同大田邑宅と稱する大田府放送一番を新聞社員の傍聽と共に大田郡の「忠南の農村振興運動」と題する和田南大郡長の講演があつて荒川勸業技師の大田小唄で第一放送を終へ、八

群山埠頭の
使用組合
役員詮衡難

【群山】群山埠頭支部設立地帶使用組合の設立に就しては經費捻出の增額に關し荷主側から強硬な反對意見を惹起して紛議を生じ殊に役員の詮衡難に陷り紛糾を重ねてゐたが最近幾分の和解によつて漸く組合を立ててやうとしたものゝ役員の人選が難航し近く責任ある理事を決定する見込みで組合長以下幹部の人選は成り行きを注目されてゐる

飛行場及び
ガス問題決定か
大邱府尹急遽上城

【大邱】飛行場問題その他の要務で上城中の間崎大邱府尹は十九日急遽上城したが今回の飛行場問題、府營ガス問題が最後的決定を見るのではないかと見られてゐる

大田橋架設

【大田】邑では大田橋の架設及び道路の擴張工事を施行に決定し認可申請中のところ大田橋工事は認可された

京城共濟無盡
仁川無盡を買收

【仁川】朝鮮に於ける無盡會社の一道一社主義に基く仁川無盡會社と京城共濟無盡會社との合併問題に付ては豫て京畿道から極力慫慂中であるが當局が仲に立ち課長來仁して仁川無盡會社と協議の結果仁川無盡會社は京城共濟無盡に買收して貰ふ事に決定し目下その買收價格に付き折衝中であるが當局が仲に立ち價格と仁川無盡の算出した價格は餘り大差ないので成立を見る模樣である

釜山でも微震
台灣震災の日

【釜山】台灣震災の時刻にあたる十七日午前零時五十七分釜山府內でも二分五十四秒にわたる微震が起り、測候所の地震計に記錄を殘した

非開普校學年
延長期成會

【河東】花開公普校は創立當時の四年制のまゝであるが就學兒童の增加につれ向學熱が旺盛となり今回父兄間では學年延長を期し去る十日同校でこれが期成會の發會式を擧げ實行委員に左の諸氏を推し目的達成に邁進することになつた

會長朴勝權、副會長崔宇秀、書記金文鉉、幹事は各區長、評議員廿餘名

あっちこっち

【昌原】昌原郡では檢疫員を派遣する豫定であつたが、この分では本年は豐作が望まれてゐる

【馬山】西班牙國は廿一日午前九時から馬山重砲大隊營庭で廿師團司令部西岡少佐大佐により執行

【鎭海】郡では十八日から二日間邑面長會議、邑面長會議

【馬山】教育會は十六日午後四時から女學校で理事會開催、甘日總會を開く

【大邱】大邱郵便局保險課では一般保險加入者のサービスとして東の歐亞大旅行の宣傳を映畫の夕を催した

【元山】新任東拓元山支店長平山與吉氏は十五日夜府尹を訪ね丸井本店に招待、新任披露宴に十五日が豫定の夕を催した

【咸興】長興咸興監察局長は盲腸炎手術のため十六日道立咸興醫院に入院

胃腸病
豫防と治療に

お腹をこわし易い夏です

病氣になつて無益に苦しむよりは、病氣にならぬやう、今から食後ごとにエビオス錠を連用されて胃腸を補強さるゝようお奬めします。

エビオス錠は胃腸の組織を丈夫にするに必要缺くべからざるヴイタミンBの大量を含む純正の麥酒酵母で、胃腸病の豫防と治療に盛んに賞用されます。

エビオス錠を連用しますと

第一、胃腸の具合が良くなり食慾が進みます。消化液の分泌が旺んになり日常食物の榮養化を助けるからです。

第二、毎日一行の健康な便通を見るに至ります。腸の働きが良くなり不消化物は滯らずに規則正しく排出されるようになるからです。

第三、腸內に不淨物が溜まらないから食傷、下痢を起さず、氣分がいつも晴れ晴れしくなります。

エビオス錠

大日本麥酒株式會社
東京市日本橋區本町二丁目
株式會社 田邊元三郎商店
大阪市東區道修町三丁目
株式會社 田邊五兵衛商店

昭和十年七月十九日 (金曜日) 京城日報 (第三種郵便物認可) 第九千九百三十一號

虛弱體質は改造が出來るか!?

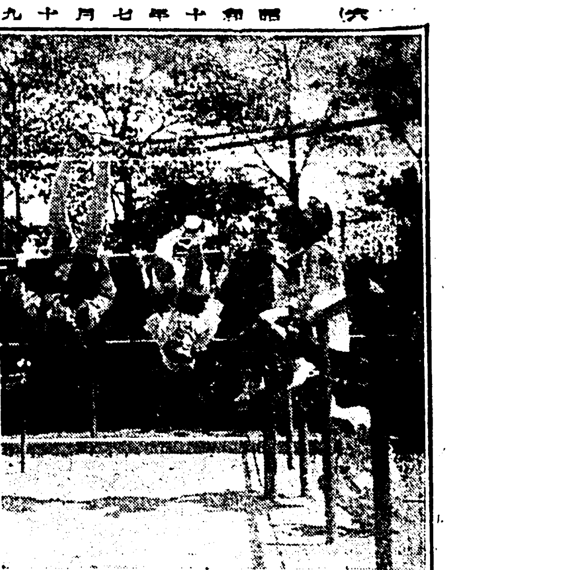

東

京市の衛生課が受けて不良兒童の調査をされてゐる金子博士のお話によりますと、身體に故障のある子、虛弱の子、弱い體質の子供は、多くは後天的にも缺陷があり[illegible]いけて困るといふ事で、その子供の一生を暗くするのみならず、その一家一族、ひいては國家に不幸を及ぼす事になります。而も現實には虛弱兒童が頗る多く、極端に云へば日本の子供の半分が虛弱だと云って困る人もある位でありますから、之に就しく國家の將來の爲に

大

問題で、各家庭に於て自分の家の子供が弱く生れ[illegible]丈夫な體にすることを研究し、虛弱體質を改造して強健體質にする爲に努力せねばなりません。[illegible]

研

究せねばならぬが、[illegible]金子博士が一昨年「國民の體質改造」と云ふ題の下に東京市内の小學校の兒童達に講演されたお話の中から、特に家庭の御參考になる部分をかいつまんで左に御紹介しますと、「先づ人間の身體は改良出來るか何うかといふ事を[illegible]

生

[illegible]生れた時には月足らずで弱々しい子供であったのが、後の育て方のよい爲に十分發育して健康な[illegible]

改

[illegible]

そ

[illegible]

肥った子と痩せた子とどちらが健康か

多くの家庭では子供の體質を判斷するのに、只肥ってさへ居ればよいと思ったり、或は體重や身長や胸圍が標準以上あればそれで安心して居られますが、大きな體格の子でもヴイタミン不足で脚氣氣味になって居る者があり、見た處は痩せて居て弱く見える子が却って病氣をせぬ健康な子供があります。[illegible]何か體質に欠陷して居って體質を改善せねばなりませんが、それには發育期に一でミツワ肝油ドロップスの様なヴイタミンと無機鹽類との合劑的綜合劑が最も効果があるのです。

病弱な子供に體育は注意

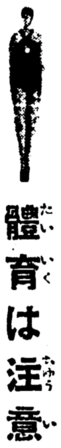

體質 [illegible]

結核 [illegible]

子供 [illegible]

骨の [illegible]

特殊 [illegible]

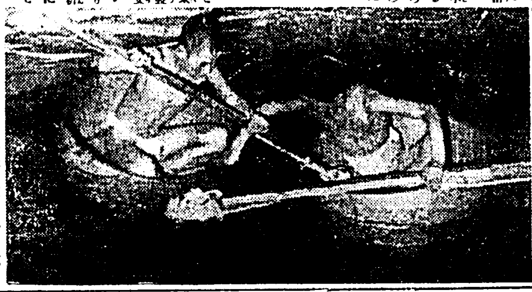

タライ合戰(YMCAプール)

結核が多い大學生の病氣

今度文部省で發表された官公立の大學や專門學校の學生の病氣[illegible]を見れば、子供に關係する事が見出される。[illegible]

▼近來ミツワ肝油ドロップスの[illegible]

ミツワ肝油ドロップスは三十粒[illegible]

文獻御希望及びミツワ肝油ドロップスの見本品、郵券[illegible]

1935新流線型シボレー・マスター發表

近代的にして端麗なる新流線型スタイル、ホヰールベースを延長せる雄大なボデーと廣い車室、新シボレー・マスター型は發表さるゝや忽ち素晴らしい人氣を獲得して居ります。傳統的な信頼性を以て定評あるその作動、最も進歩せる諸機構は茲に贅言の必要は御座いませんが、その中でもボデー構造上劃期的成功たる新ターレツト・トツプは自動車の安全に一大貢獻をなせるものであります。其他、獨特の高壓縮完全燃燒エンヂンの強大なカ、速い出足、然かも經濟無比の性能、改良されたX・K型フレーム、效果を倍大せる安全ブレーキ等、その革新的特徴は斷じて他車の追隨を許さないものであります。
斯かる素晴しいシボレー・マスターも獨自の低廉價格にて提供されます。早速販賣店に於て値段に數倍する大價値を有する新シボレー・マスターを御試乘の程願上げます。

CHEVROLET

完備せるシボレーの陣容

シボレーは既に發賣せるスタンダード型に、今回の新マスター型及び新インペリアル型を加へ堂々たる陣容を完備しました。

新シボレー・スタンダード型	ホヰールベース	107吋
〃 マスター型	〃	113吋
〃 インペリアル型	〃	125吋
新シボレー・トラツク	ホヰールベース	112吋
〃	〃	131吋
〃	〃	157吋

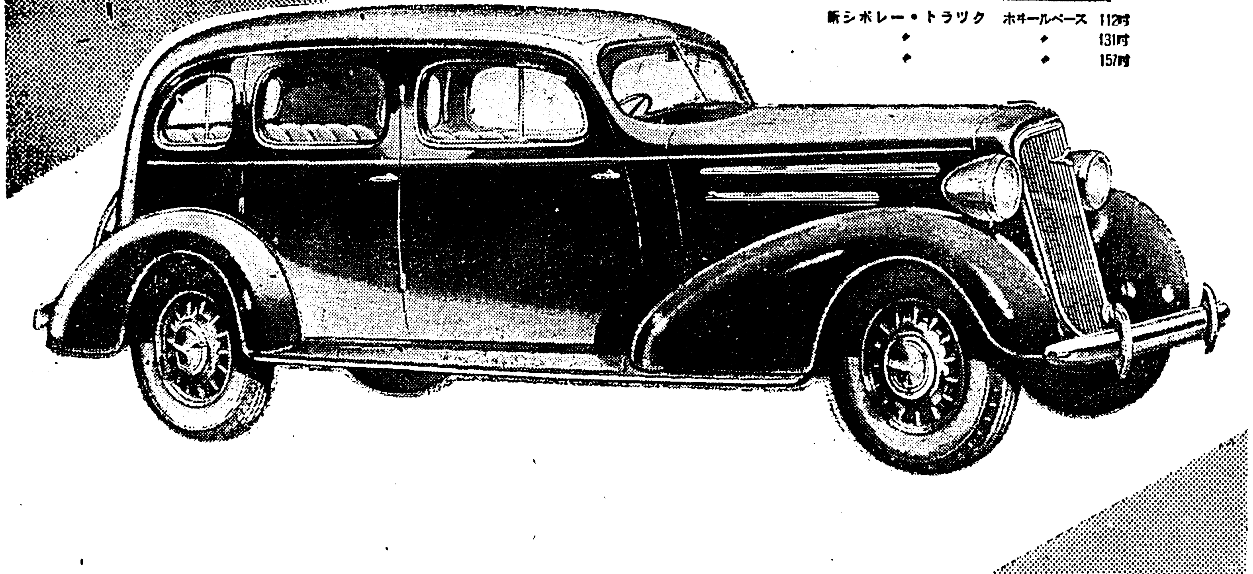

新ターレツト・トツプ構造　近代車輛の鋼鐵構造を應用した最も安全なボデー構造で、軋音や歪ひの憂ひなく、殊に纖維入り一枚鋼鐵のトップは、ボデーと同色のデユコ塗で流線美を一段と引立たせます。

豪華で廣大な車室　快適な座席深い踏込み、調度設備は申分なく、兩側の肘掛には灰皿があり、美と便益を兼ねて居ます。

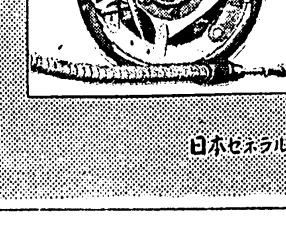

ケーブル作用安全ブレーキ　效果を倍加し輕くペダルを踏めば忽ち圓滑確實なる停止作用をします。リンク付シュー式構造、防水裝置等安全無比のブレーキです。

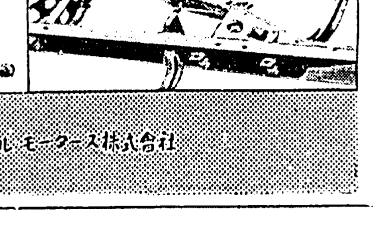

新X・K型フレーム　延長されたホヰールベースに適する様に頑丈且つ耐久的に製作され、15倍の耐捻力を有し、安全強壯な大型ボデーを支持するに相應しい堅固な土臺を形成して居ります。

シボレー特約販賣店
京城モータース株式會社
京城府古市町
電話本局二五九五・三六四四・三九二七番

日本ゼネラル・モータース株式會社

ムッソリーニ・ペン

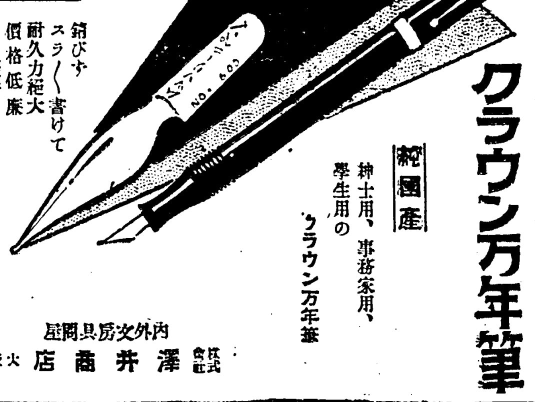

純國產

錆びず
スラ〳〵書けて
耐久力絕大
價格低廉
品質優秀の
ムッソリーニ・ペン

純國產
紳士用、事務家用、學生用の
クラウン万年筆

クラウン万年筆

內外文房具問屋
大阪 合資會社 澤井商店

● 頭の疲勞 ノーシン 愉快

執務、勉強、徹夜、過勞の時に頭腦の疲勞した時 ノーシンを服用せられよ。爽やかなる氣分となり頭腦は快復して明晰なる働をなす。
◆頭痛に化學的作用の頭腦の疲勞を恢復し不眠症に愉快な全國の藥店にあり

大阪商船定期出帆

北鮮阪神線(門司經由)急行 [illegible]

大阪商船株式會社 京城出張所
國際運輸會社
釜山商船組
仁川 廣田組
ジャパン・ツーリスト・ビューロー

朝鮮郵船定期出帆

●北鮮新潟連絡船開始

[illegible]

朝鮮郵船株式會社

仁川汽船

仁川汽船出帆廣告

仁川汽船株式會社

台灣地震の被害
死傷二百八十六名
家屋の損害二千七百餘戸

【台北電話】十七日正午現在の震災被害は新竹をはじめ竹南、苗栗、大湖、竹東、中壢の各郡に亘り十八日朝迄に判明せる被害左の通り

死者　四八、重輕傷者　二三八、家屋全壞　六八一、同半壞　九五一、大破　一、〇四〇、小破　八六

龍山騎兵隊
仁川・金浦へ

龍山騎兵第廿八聯隊第一中隊行軍は…

快速ガソリンカー

釜の爆發で
十八名死傷

【大阪電話】十八日午前九時頃大阪市此花區…

上海にコレラ
猛暑で行倒れ續出す

【上海十八日發聯合】上海では…

京圖線復舊は
あと五日間位

【奉天十八日發聯合】京圖線水害狀況…

七、八百人が入亂れて
平壤の石合戰
警察署も手を燒く

【平壤電話】數日前から平壤府内…

女優に孕ませた
重役を恐喝

五龍背附近に匪賊
軍警が交戰追擊中

【安東縣特電】十八日午後四時頃…

女の飛降り

内紛暴露して
新響の改組
近衛子解消を叫ぶ

【東京電話】内紛を暴露した新響…

罷業人夫續々還る
鎭南浦の日鑛製錬所罷業事件

【鎭南浦電話】…

上流から漂着する
溺死體が二萬個
長江筋の水害狀況

【漢口十八日發聯合】…

自頭山登り
桑野道子ら
續々參加申込み

醉ぱらって
大金を紛失

美しい觀光團

觀光團體

伊太利の水上機
世界新記録を出す
廿五時間で三千八十七哩飛ぶ

【ローマ十七日發聯合】イタリー空軍所屬飛行家ストパニ氏は十六日北イタリートリエスト海岸を出發、…

親子四人心中
轢かれて四人共慘死

【松本電話】十七日午後八時十八分…

雇人拐帶逃走

本券演舞場は
元横濱生命の跡
本社と買收談纏る

線路に首を
のせる男

三幼兒を抱へて
失職・餓に泣く
南部方面委員が發見

暴風警報

けふのお天氣

主催　全朝鮮寫眞聯盟

夏の寫眞大會
七日より廿一日迄【十五日間】

全朝鮮寫眞聯盟に年に一回の秋の大寫眞サロンを開く外、四季折々の大會を開催して寫眞の向上發展に資して居りますが今回左記要項によって夏の大會を開催いたします。多數の御參加を希望致します

◇撮影期間　七月七日から七月二十一日まで十五日間

◇題　材　涼味を主としたるもの

◇大きさ　キャビネ以上

◇參加資格　全朝鮮寫眞聯盟に加入寫眞團の各團員の會員に限る

◇應募點數　制限なし

◇印畫送先　京城日報社內全朝鮮寫眞聯盟

◇締切期日　七月末日限り

◇審査員　追つて發表

◇賞　品　△推薦一名　聯盟大形カップ　△特選五名　聯盟カップ

◇展覽會　八月七日より五日間三越ギャラリーにて開催

北鮮の『心臓』を出口の
羅津にて（四）　米倉特派員

羅津近づく

おゝ大羅津港
陸路を繫ぐは一本の自動車道
偉大・目をみはる滿鐵の威力よ

滿鐵の威力

羅津の規模

凍らぬ港だ

寫眞は圖地鮮北く繋を港津羅ら…

涼味をそゝる

海と山の展覽會

◎來る二十一日限り

◎會場　三中井ギャラリーにて

萬年筆は必ず　ウルトラを

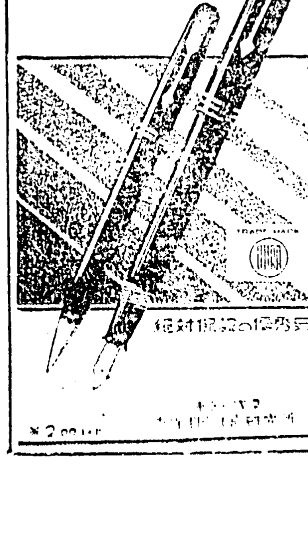

絶對保證の優秀品

疲勞恢復に　はれやか

無刺戟性強力　殺菌外傷藥　コロ液　外傷、火傷

試供品贈呈

内科・小兒科　村上龍藏
黄金町二ノ九九（明治町取引所北通り）電話本局六二三番

頭痛にノーシン

育兒の第一課

愛羊石鹸

名古屋市　カゴメ　トマトケチャップ

何年か苦しむ　痛みと腫脹　リウマチス　神經痛患者の福音

年賦定期貸付　普通銀行業務
株式會社　朝鮮殖産銀行
京城南大門通二丁目百四十番地ノ一
資本金参千萬圓
頭取　有賀光豐

淋疾・黴毒　臼井皮膚科

京日案内

特別案内

賣地　恩給　電話　バー　代診　温泉　看護　女子　女中　貸電

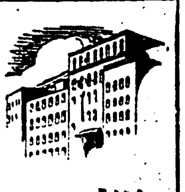

都會化粧（12）

岸田國士作　田中良畫

東京の朝（五）

「ようこそお越し下さいました。副島が大變に御厄介になりましたさうで……。ごらんの通り殺風景なお家しかいたしてをりますが、わたくしどもで出來ますことなら、なんなりとお申附け下さいませ」

泥みなく、はきはきとさう云つて、加奈子は、膝をすこしすゝめるやうに、輕く會釋をした。

「いや、いや」

と、傳藏は、急に改まつて、

「突然御迷惑なことを申し出まして。元來わたくしといたしましては、娘を東京などへ出さうなどゝは存じてもをりませんでした。しかし、

「いや、いや、これのからださへ安心してお預けできるとなれば、わたしは今夜にでも發ちたいと思つてゐます」

さう云つて、傳藏は、照子の耳もとで「お前三時何やら囁いた。

が、ともかく、夕方には副島が歸るのだからと云ふので、ひとまづ傳藏は落ちついた。鞄から土産物を出したり、羽織を脫いで汗を拭いたりした。

二人きりになると、照子は、又親の存かぬ顔色を感じながら、

「姉さんて、えゝ人らしいわね。お爺さんぞ、どうでも、寝るところさへあれは、わたしはかまはんけらな。そのうちに寄宿舍へでもはいるとええ。こゝぢや勉強ができんぢやらう。東京らうところは、欲落しうでけとるんぢやらう」

その晩、傳藏は、ずらずらとそこへ泊ることになり、翌日は、副島の案内で、ざつと市内見物をした後、夜行で發つた。

汽車の窓から、傳藏は、何時の間に用意をしたのか、半紙に包んだものを副島の手に握らせて

「これは當分の費用として預つておいて下さい。贅澤な眞似はさせんやうにお願ひします」

それから、

「おい、照子」

と、わざわざ送つて來た照子を顧で招き、言葉は荒々、照子はしんみりと、

「辛抱をして生意氣にならんやうに、お父さんは承知せんぞ」

だんだん世の中も變つて來ますし、どうも娘の將來については、親の考へを强ひるといふことも、こいつ、どうかと思ふやうになりまして、本人がたつてと申すなら、ひとつ、思ひ通りにさせてやらうと、こゝに連れ出すことにいたしましたやうなわけで……」

「なに、御心配はいりませんよ。東京だつて人間の住んでるところですから……」

さういふ冗談をさも得意さうに云つて、副島は、また、高々と笑ふのを、加奈子は、外らすやうに眼を立つた。

氷を入れたサイダが運ばれた。

「お話はまあゆつくりといふことにして、少しお足でもお伸ばしになりませんか……二階へは、誰も上つて來ないやうにいたしますから……」

加奈子は、副島に目くばせをした。

「おや、わたしはちよつと用事を片づけて來ますから、ゆつくり……。傳藏さん、こんなところでよけれや、別に宿をお取りにならずに、御一緒にしばらく御同居す……」

「そのかはり、なんにもおかまひはいたしませんぜ」

副島夫婦の言葉を、傳藏は、どう取つたものか。……するた、傳藏は、自分の氣持を納めるやうに、

「また引つ込むわけにも行かんか」

將棋新手合（一）

於東京市日本橋區蠣殻町二ノ七　諸呂木將棋場

（昭和十年三月二十一日）

平手　四段▲松下　力（東京）

先　四段△鈴木　禎（東京）

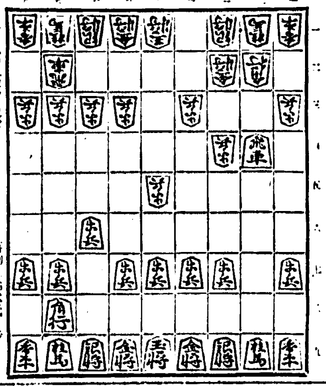

（第一譜）▲七六歩　△三四歩　▲二六歩　△五四歩　▲五五歩　△八四歩　▲同　歩　△同　飛　▲二五歩　△三二金　▲五二飛　△六八玉　▲四一玉　△七八玉　▲六二銀　△四八銀

諸呂木七段講評

（先手）七六歩と角道をあけるのは普通の着手である。然し二六歩と飛車先を突く手段は敵の作戰を早く極めさせる場合に用ひられる。孰れを選ぶも不可でない

（後手）五四歩突きは中央戰を狙ふ後手策として至當の到さである

（先手）八五歩と突くのは、敵に五五歩と中央の位を占めるのは明かであるから、橫歩取りを敢行する以外は五六歩と受ける所である

（先手）二八飛と引くのは對い手であるから、盤は三四飛と橫歩取りに出る所である

（後手）五二飛と絡つて中央の位を確實に保持する意味は順當である

DKラヂオ

けふの番組

十九日（金）

第一放送

午前六時（東）ラヂオ體操

同六時三〇分（東）實用文講座へ

同七時一分（京）朝の修養　服部喜香

同七時二〇分　今日の天氣豫報

同一〇時　氣象通報（京城、仁川）

同一一時五分　料理獻立　日用品値段　鮮魚類相場

正午　時報今日のプログラム發表　京城府營水産市場競表

午後零時五分　經濟市況　植木坂

同零時四〇分　ニュース

第二放送

午後零時五分　本坂の外

同二時　衛生講座　崔昌順

同六時三〇分　お話　金道泰

同六時五五分　常識講座（二）金聖浩

同八時　農村講座（二）金ツ瑞

同八時三〇分　農村振興リレー放送（大邱）

同九時四〇分　レコード

同六時二〇分（東）コドモの新聞　岡田五十二

同六時二五分（東）基礎英語講座　岡倉由三郎

同六時五五分（東）カレントトピックス

同七時　ニュース　天氣豫報

農村振興リレー放送（其三）（大邱）

同七時二五分　講演　農村振興歌曲（京城より）

一、米は寶作（一等當選）　二、山田三十四作詞　大塚勇之助作曲編曲　三、若は寶の至（二等當選）石岡照作作詞　金昌妹作曲編曲　三、輝く沃野に（三等當選）淀しげみ作詞　鶴比奈昇作曲編曲　柴田直大

伴奏　DKオーケストラ

講演　慶尚北道の農山漁村振興に就て　慶尚北道知事　岡崎哲郎

合唱（イ）大邱府民歌（ロ）田植音樂　大邱高等小學校生徒

伴奏　同校ハーモニカ・バンド

講演　農家更生部落指導に就ての體驗談　慶北水川郡淸通面虎堂洞　山名禮二

同八時三〇分（東）落語　佃祭　三遊亭圓生

同八時五〇分（東）浪花節　怪談月ごよみ　玉川勝太郎

同九時三〇分（東）時報　ニュース　氣象通報　翌日のプログラム發表　ニュース再放送　レコード音樂

あすのき、物

二十日（土）

午前七時一分（京）朝の修養　勝部謙造（八）　深浦正文

午後零時五分　ジャズ　DKジャズバンド

同二時　スポーツ講座　軟式庭球に就て　野副研介

同六時　お話　書方のおけいこ　原規男

同六時二五分　講演　リズム體操に就て　總督府社會課　竹内一

子供と家庭の夕

同七時三〇分（大）一、トーキー　音樂　二、兒童劇　蛍狩り　三、唱歌

同八時一五分　名所案内競べ（旭川）大雪山層雲峽（東京）東京橋づくし（熊本）別府温泉地獄めぐり

同八時四〇分（東）新日本音樂　吉田晴風　三曲

同九時　時事解說

講演　農家更生部落指導に對する體驗

慶北永川郡淸通面虎堂洞　山名禮二

交通極めて不便な僻人より顧みられなかつた山間部落虎堂洞部落は、三十餘戶の貧困者のみの聚落で、遊惰安逸、飲酒賭博を常習とする部落であつた。加之低年の旱害水害の襲來に住民

講演　慶尙北道の農山漁村振興運動

慶北知事　岡崎哲郎

慶尙北道は南鮮の山嶽地帶であるが地理的關係から周期的に旱水害に襲はれ、之がため農山漁村は一層疲弊困憊し細窮民が非常に多い之等低民を生活安定に導くとは、道政上最も急務とするところである。故に本道に於ては從來產業の助獎に救濟事業に種々留意して來たのであるが眞に農山漁村の振興を圖るには　民衆自らの生活は悲慘共のものであつた偶然出の部落と干涉を持つことゝなつた。本人は之を救はんものと大奮發心を鼓舞して、漸汗共同隣人相愛をモットーとして血の慘むやうな指導をなすと數年茲に部落民の實分は堅强一致着々實行せられ實際に滿減、食糧は充實、家なき者は家を持ち小作者は自作者にと進展し、部落民は勤勞福祉、共助無敵を固り信じ且つ行ふやうになつたその體驗である

は改まり、一牛一豚一鷄主義自力更生の精神を徹底せしむる爲共勵に依るのでなければならぬから、昭和七年秋以來官民協力之が振興運動に努めたる結果今や一般に更生振興氣分が著しく喚起されるやうになつた。昭和八年來本府の方針に順應し各邑面數ケ所に更生部落を選定し、指導更生三大目標の何れかに該當するものに限り、更生計畫を樹立せしめて指導して來たが、本年一月本府の農家更生擴充十年計畫に基き、本道に於ては先般來全般的恆久的對策を協議決定し、之に依り邁進することとなつた。即ち部落困住者に對し全面的に計畫を樹立せしむること、農家生活者の共同共勵に依り更生計畫の實全を期せしむるこが爲共勵組合を組織せしむること、恆久性を保持する爲めに學校敎育の實際化、中堅人物の養成又精神敎化生活改善各種產業獎勵、衞生保健施設等の綜合指導、其他貧民幫理婦人の敎化指導、指導者の敎養訓練等に付万針を確立し特殊の施設を講じ官民協力一致、翼れて慶北の通氣を以て慶山漁村振興に當れる狀況に付講演する豫定である

（寫眞は岡崎知事）

合唱

大邱高等小學校生徒

同ハーモニカバンド

大邱府民歌

一、恐南の地が二千年
新羅の首都に觸して
我が大邱の雄姿を
偸に換へし先人の
働き力を慣ふとき
涙の跡ぞしのばるゝ

田植歌（齊唱）

一、田植始めた板底に出張にて
ひ響く田圃の中に植ゑよ植ゑよ
そろつて植ゑよ

二、今年やお水の調子もよくて
投げる早苗が踊つてはねる
植ゑよ植ゑよ一途に植ゑよ

（輪唱）

三、立つてかゞんで力をこめて
植ゑよ歌つて歌つて植ゑよ
植ゑよ植ゑよ正しく植ゑよ
四、何らかこの苗太つて伸びろ
秋のとり入れ豐年おどろ
植ゑよ植ゑようれしく植ゑよ
五、何んと此の水流路の谷間が
踊る田植の姿が美ふ
植ゑよ植ゑよ美しく植ゑよ

二、文化の光照り映ゆる
鋼林の雄大邱府
四隣の幸を商工に
委ねて増さむ國の富
伸ぶる姿は若人の
猛き勢さながらに
三、あゝ東洋の水遠を
確石におく生命の
使命をわかつ我が郷土
映へばたぎるこの血潮
いざ立ちゆかむおのがじゝ
高き理想の指して

母の時間

午後二時

夏休みを迎へるに方り

高井俊夫

夏休みにかける小兒の主として衛生的方面に就て次の様な諸項に亙つてお話申上げます

1、夏休みになればどの子供も皆一樣に消極的に靜觀してようしいと云ふ意でなく子供によつては却つて積極的に鍛錬的方法によつて耐久强くせねばならぬ者もあります。子供の體質狀態や病氣の有無によつてそれぞれ鍛錬も適當な鍛錬の方法を選ぶ可きであります

2、避暑地に行く事必ずしも唯一の策ではありません家庭に於ても適當な方法によつて鍛錬の目的を期する事が出來る筈であり、まず又避暑地に赴く時はその地の衛生的條件や設備に就て充分注意を要します

3、チフスや赤痢等夏期の傳染病に對する豫防や心得に就ても御話致します

嶋谷汽船艀出帆

朝鮮總督府命令航路
朝鮮北海道大連線
×印八幡大行
大連直行（三等七圓）

仁川出帆　代理店日鮮海運株式會社　電話五〇

明石丸	八月十二日
朝海丸	七月十八日
×天海丸	七月廿七日
日本海丸	八月三日

釜山出帆　代理店日鮮海運出張所　電話三九

日本、北海道、樺太行（各地急行）
×印八幡大行

×明石丸	七月十二日
朝海丸	七月廿三日
×天海丸	七月卅一日
日本海丸	八月七日

仁川出帆　代理店日鮮海運株式會社　電話五〇

×明石丸	七月十四日
朝海丸	七月廿五日
×天海丸	八月二日
日本海丸	八月九日

群山出帆　代理店群山海運會社　電話一四

朝海丸	七月廿六日
日本海丸	八月十日

木浦出帆　代理店木浦海運出張所　電話八四

朝海丸	七月廿七日

釜山出帆　代理店　釜山兄弟商會　電話四〇〇八

日本海丸	八月十一日
×明石丸	七月十六日
朝海丸	七月廿八日
天海丸	八月四日
日本海丸	八月十二日

浦項出帆　代理店　浦項運輸會社　電話一三

朝海丸	七月廿九日
日本海丸	八月十三日

內地寄港地　境、敦賀、伏木、船川、函館、小樽、大泊、新潟、釜石、室蘭

各船寄航地

北海道＝北海道　小樽

北陸、北海道行

安戸丸　定期

浦項出帆　代理店	八月十一日　七月廿一日	國際運輸支店　電話二七
淸津出帆　代理店	八月十一日　七月廿一日	國際運輸支店　電話一八
城津出帆　代理店	八月十二日　七月廿三日	北鮮商船　電話一二三
西湖津出帆　代理店	八月十三日　七月廿三日	富田商店　電話一八
元山出帆　代理店	八月十四日　七月廿四日	國際運輸支店　電話一〇

內地寄港地　伏木直行、新潟、酒田、船川、青森、函館、小樽

○各船共最新式優秀貨客船ニシテ娛樂施設完備ス

切符發賣所　朝鮮各代理店及各地ジャパン・ツーリスト・ビューロー

案內書進呈　本社及代理店ヘ御申越アリ次第各航路案內書ヲ送リ致シマス

神戶市神戶區明石町

嶋谷汽船株式會社

仁川出帆豫定

△阪神	仁川丸	二十日
△阪神	歸代丸	二十一日
△阪神	正生丸	廿三日
△阪神	三大分丸	廿四日
△阪神	玉榮丸	廿四日
△名古屋	任百丸	廿四日
△阪神	釜山丸	廿五日
△阪神	二三福丸	廿七日
△阪神	白福丸	廿七日
△阪神	伏見丸	三十日

仁川府本町四丁目一番地（日鮮ビルディング一階）

鮮航同盟會

仁川支部

電話四八七六番

いかにも早い！頭が痛くばノーシンのみ給へ、キキメが早いんだ

新整腸劑

クリマグ

西勝造鑑製（製法特許）

TRADE MARK　六　ROKUDAI　大　CRIMAG

クリマグの性狀及特長

【本劑は】英國に於けるクリーム・オブ・マグネシアの特許製法を得て、製造せる新無機劑にして、其主なる藥理的應用は緩下作用、消炎作用、制酸療痛用、鎭靜作用なり。

【本劑は】英國にて「クリーム・オブ・マグネシア」米國にて「ミルク・オブ・マグネシア」と同一主成分を有し、夙に歐米醫學界に於て、その藥物的効果を賞揚せらる。

【本劑は】コロイド狀の乳液にして殆ど無味無臭なるを以て、如何なる體質にも應用し得。

【本劑は】從來の瀉下劑と異り、連續應用に於て毫も副作用を認めず、而も瀉下作用は輕和にして能く奏効し殆ど腹痛を誘致せず。

【本劑は】制酸力に於ては重曹の約三倍にして特許製法に依るを以て炭酸を含有せず、過食、暴飮による不快症に効果的に應用せらる。

【本劑の】治療經過は、口に於ては炎症その他酸性症狀に、胃內に於ては酸の矯正劑整腸劑として腸內に於ては整腸、排便劑として作用し、また子宮內膜炎等に應用せらる。

宿便排除に

整腸緩下に

【藥價二六〇・入　壹圓二十錢】

全國各藥店ニ販賣ス

適應症

便秘（腸痲痺）　常習秘結症　胃酸過多症　慢性下痢症　酸性胃弱（吞酸）　姙娠性嘔吐　口腔炎　子宮內膜炎　皮膚諸疾患

東京市淀橋區柏木二丁目

製造發賣元　六大製藥研究所

西勝造

電話中野（三〇二三番）　振替東京四九六一番

大阪市東淀川區十三

出張所　六大製藥研究所

關西代理店　高橋盛大堂

同　丹平商會分店

關東代理店　玉置合名會社

同　大木合名會社

中京代理店　小林大藥房